EL DIARIO PALENTINO

Jueves, 23 de Diciembre de 1993

EL DIA DE PALENCIA

Núm. 16.236. Precio **80** pesetas

Fundado en 1881

Industria fijó hoy nuevos precios máximos para las gasolinas y gasóleos

Madrid, (EFE).- El Ministerio de Industria ha fijado hoy los precios máximos para gasolinas y gasóleos con un aumento de 50 centimos en las gasolinas súper y sin plomo, de 60 centimos en la normal y de 30 en todos los gasóleos, informó dicho Departamento.

Estos precios máximos entrarán en vigor a partir de las cero horas del dia 25 de diciembre hasta las cero horas del día 31 de este mismo mes.

La gasolina súper pasa a tener un precio máximo de 106,80 pesetas, la normal de 103,40 y la sin plomo pasará a un máximo de 104,50 pesetas el litro.

Los gasóleos A y B tendrán un precio máximo de 85,20 y 52,50 pesetas el litro, respectivamente, mientras que los C de suministros en estacion de servicio o aparato surtidor y de suministros a granel en cantidades iguales o superiores a los 3.500 litros pasarán a tener un máximo de 50,00 y 47,10 pesetas el litro, respectivamente.

Hoy explicó su postura en rueda de prensa

El Partido Popular votará en contra del Presupuesto Municipal

El grupo Popular del Ayuntamiento explicó hoy en rueda de prensa su postura ante el Presupuesto Municipal de 1.994, postura que es contraria y que en palabras de su portavoz no podría ser otra "por simple coherencia", dado que en su día se opusieron a los impuestos, tasas y precios públicos del 94. El portavoz del grupo, José Antonio Sacristán, a quien vemos en la fotografía de LUIS con Rosa-Isabel Cuesta, María Valentina Calleja y Antonio Merino, habló de la evolución porcentual de los presupuestos del Ayuntamiento desde el 91 hasta ahora, avanzó las dudas que tienen los populares sobre la legalidad del documento y detalló su propuesta de reducción en 125 millones de pesetas de los gastos de personal, los corrientes y las transferencias para poder utilizarlos en inversiones, en rebajar la carga financiera o en adquirir suelo con el que poder paliar en parte el problema de la falta de viviendas.

(Página 5)

HOY EN EL DIARIO PALENTINO

PALENCIA

6 Propuesta detallada del Presupuesto General de Diputación para el 94

10 Se celebró el Certamen Municipal de Villancicos

11 Fontibre continúa su actividad a la espera de una decisión de los acreedores

Los contratos eventuales de TRAPA que terminan hoy podrían renovarse

12 Se incrementarán los controles de alcoholemia en Navidad

DEPORTES

31 Lalo sueña con fichar a un delantero para el C.F. Palencia

Leocadio Marín dimite como consejero de Agricultura de Andalucía

Leocadio Marín

Sevilla, (EFE).- Leocadio Marín ha presentado su dimisión como consejero de Agricultura y Pesca de la Junta de Andalucía, ha informado a EFE la Oficina de Prensa de este departamento.

El hasta ahora consejero de Agricultura explicará los motivos de su dimisión esta tarde, según las mismas fuentes.

Marín, que es presidente del PSOE de Andalucía, ha desempeñado las funciones de consejero de Agricultura desde que fue designado por el presidente Manuel Chaves tras las elecciones regionales de 1990.

Para negociar el impulso democrático

El Gobierno, PSOE y PP logran un "amplio" acuerdo sobre el reglamento del Congreso

Madrid, (EFE).- Las delegaciones del Gobierno, PSOE y PP que se reunieron hoy para negociar el impulso democrático alcanzaron "un amplio y completo acuerdo" sobre la reforma del reglamento del Congreso, uno de los escollos que en pasadas reuniones impidió que se produjeran avances.

El ministro de la Presidencia, Alfredo Pérez Rubalcaba, y el secretario general del PP, Francisco Alvarez Cascos, informaron -por separado y en sendas ruedas de prensa en el Congreso- de ese acuerdo, que incluye el sistema de creación de las comisiones de investigación parlamentaria.

El acuerdo consiste en que las comisiones de investigación podrán constituirse siempre que el asunto al que se refieran no esté "sub iudice" y su creación podrá realizarse a través de dos vías: la primera es la que actualmente determina el reglamento del Congreso, en la que la mayoría del pleno decide su constitución o no.

La segunda fórmula, propuesta por el Partido Popular, consiste en crear la comisión cuando lo pida un quinto de los miembros de la Cámara (70 diputados), con la limitación de que cada diputado sólo podrá firmar este tipo de solicitudes una vez por cada periodo de sesiones.

Para rechazar la petición mediante esta nueva fórmula será necesaria la mayoría absoluta del pleno (176 diputados) y si no se alcanza esta cifra, la comisión se constituirá automáticamente.

Independientemente de la fórmula utilizada para constituir las comisiones de investigación, las conclusiones de éstas serán aprobadas si son respaldadas por la mayoría simple de la Cámara.

Además del acuerdo relativo a las comisiones de investigación, PSOE y PP propondrán que el reglamento cree la Oficina de control presupuestario, obligue al Gobierno a informar trimestralmente al Congreso de la ejecución de los presupuestos y haga una distinción entre materias secretas y reservadas para que el Congreso pueda recibir información de las mismas .

La posibilidad de que el reglamento del Congreso incluyera un artículo que recogiera las comparecencias periódicas del presidente y del vicepresidente Gobierno ante el pleno no ha sido considerada necesaria por estimar que eso debe ser consecuencia del "uso parlamentario" y de acuerdos previos en la Junta de Portavoces.

M.C.D.2022

VIERNES

24

Santoral: Ss. Gregorio, Luciano, Metrobio, Pablo, Cenobio, Eutimio ms.; Annón, Irmina cfs.; Bonifacio, Castorio, Delfín obs.; Társula (Tarsila) v.; Adela de Tréveris abadesa.

Sale el sol a las 08,36 h. y se pone a las 17,53 h. La luna sale a las 14,38 y se pone a las 04,16. Luna llena el 28 en Cáncer.

REFRAN: "Blanco hielo es de lluvia mensajero".

EFEMERIDES

1521 Un incendio destruye las tres cuartas partes de la ciudad española de Oviedo.

1680 Tratado de alianza entre Marruecos y los Países Bajos para fomentar la piratería marroquí en el Mediterráneo contra España.

1933 Mueren más de 200 personas en un choque de trenes cerca de París.

1979 Lanzamiento del cohete espacial europeo "Arianne 01", en cuya construcción interviene España.

1984 El partido de Rajiv Gandhi gana las elecciones parlamentarias en la India.

1989 El Rey don Juan Carlos recuerda a los españoles en el habitual discurso navideño de la Corona que la Constitución proclama el carácter indisoluble de la unidad de España.

1991 El Rey don Juan Carlos apela en su mensaje de Navidad a la unidad y a la ética para perfeccionar la democracia española.

EL DIARIO PALENTINO
EL DIA DE PALENCIA

Palencia: Mayor, 67 – 34001. Apartado de Correos, 17.
Teléfonos: Redacción, 744822. Anuncios y suscripciones, 740417.
Administración,740258 FAX, 743360
D.P.: P-2-1958

Presidente editor: José Luis Alonso Almodóvar ; **Gerente:** José Luis Alonso Cruz

Director: Mariano Valero. **Subdirector:** Carlos Martín Santoyo
Redactor jefe: Gonzalo Ortega Aragón. **Jefe de talleres:** Francisco del Campo

VENTANAL

Villegas: Panorámica urbana

Si desea publicar fotografías de su localidad en el "Ventanal", envíelas a El Diario Palentino, Redacción. C/ Mayor, 67 - 34001 Palencia. Indique el lugar y el autor. Formato [ ]

CARTELERA

ORTEGA: *"La familia Addams: La tradición continúa"* (13) (5,30-8,15-10,45)
AVENIDA 1: *"Algo para recordar"* (T) (5,30-8,15-10,45)
AVENIDA 2: *"Aladdin"* (T) (5,30-8,15-10,45
AVENIDA 3: *"Cuentos de Navidad"* (T) (5,30-8,15-10,45)
AVENIDA 4: *"The firm"* (La tapadera) (13) (5,30-8,15-10,45)
AVENIDA 5: *"Un mundo perfecto"* (18) (5,30-8,15-10,45)
AVENIDA 6: *"Jurassic Park"* (Parque Jurásico) (13) (5,30. *"Sol naciente"* (18) (8,15-10,45)
BOSTON 1: *"La casa de los espíritus"* (13) (5,30-8,15-10,45)
BOSTON 2: *"El niño león"* (T) (5,30). *"Madre Gilda"* (13) (8,15-10,45)
BOSTON 3: *"Los visitantes"* (13) (5,30-8,15). *"En la línea de fuego"* (18) (10,45)

SORTEOS

Lotería primitiva
Jueves, 16 de diciembre
11-19-20-35-37-42
C 2 – R 1
Sábado, 18 de diciembre
5-25-33-36-43-44
C 7 – R 2

El gordo de la primitiva
Domingo, 28 de noviembre
1-4-14-20-30-37
C 29 – R 9

BONOLOTO
Lunes, 20 de diciembre
2-34-35-37-41-44
C 32 – R 2
Martes, 21 de diciembre
1-2-8-23-37-44
C 15 – R 7
Miércoles, 22 de diciembre
8-18-24-33-35-44
C 43 – R 5
Viernes, 17 de diciembre
3-7-28-31-39-41
C 45 – R 6

ONCE
n.º premiado ayer
46590

FARMACIAS

Jueves, 23: D. Isidoro de Fuentes Castells (San Juan de Dios, 1) y doña Begoña Velasco Sáinz de Aja (Paseo del Otero, 65).

Viernes, 24: Doña María Carmen Durántez Nevares (Burgos, 4) y don Francisco Javier Font Ordóñez (Avda. Asturias, 13).

Servicio Nocturno: Don Isidoro de Fuentes Fenech (Lope de Vega, 7). Diariamente desde las 10,30 de la noche.

TELEFONOS

Hospital General "Río Carrión"	72 29 00
Ambulatorio	74 40 11
Hospital Provincial "San Telmo"	72 82 00
Cruz Roja (oficinas y coordinadora)	70 05 07 - 70 05 03
Cruz Roja (urgencias)	22 22 22
Clínica "Virgen de la Salud"	74 77 00
Ambulancias	75 22 40
Ambulancias Cruz Roja	74 41 46
Ambulancias Vipamiel	84 46 76
Ambulancia UCI móvil	74 80 23
Servicio de asistencia mecánica y grúa permanente	75 13 85
Policía (urgencias)	0 91
Cuerpo Nacional de Policía	74 30 11
Protección Civil	0 06
Bomberos (Palencia capital: 080)	72 11 11
Subsector de Tráfico	72 06 88
Guardia Civil	0 62
Policía Municipal (092)	74 76 77
Ayuntamiento	71 81 00
RENFE -información-	74 30 19
Autobuses RENFE	74 32 22
Taxis: Parada Federación	74 21 26
" " Pasaderas	74 08 10
" " San José	72 00 16
" " San Lázaro	72 20 76
" " Est. RENFE	74 39 19
Iberdrola, averías	74 25 57
Asociación de Alcohólicos Rehabilitados de Palencia (A.R.P.A.)	72 89 58
Teléfono de la vida ADEVIDA. Palencia	72 89 54
Teléfono información para la mujer (900)	19 10 10
Hospital Psiquiátrico "San Luis"	72 09 00

ACTOS Y CONVOCATORIAS

Pinos de Navidad.- El Centro de Recuperación Villa San José ya vende los pinos de Navidad. Los fondos se destinan a mejorar la atención de los niños minusválidos del centro, actividades ocupacionales y recuperativas de los mismos.

Curso de lenguaje de signos.- El Centro Cultural de Sordos de Palencia presenta el nuevo curso de lenguaje de sinos dirigido a todas aquellas personas interesadas en aprender un lenguaje sencillo y natural. Los interesados pueden dirigirse al centro de sordos, situado en la plaza Andrés Moro nº 2, de 11 a 13 horas y de 18 a 22 horas.

Peña Taurina El Regio.- El jueves, día 23, se celebrará un recital poético taurino a cargo del poeta palentino José Mª Fernández Nieto, a las 20,30 horas.

Las Edades del Hombre.- El horario de la exposición abierta en las Catedrales de Salamanca durante las Navidades es el siguiente: los días 24 y 31 de diciembre, de 10 a 14 horas; los días 25 y 1 de enero, cerrada todo el día. Todos los demás días de Navidad se rigen por el horario normal: de 10 a 14 por la mañana y de 18 a 20 por la tarde.

Curso para la búsqueda de empleo.- Dirigido a mujeres, se desarrollará en los meses de diciembre y enero, en Usos Múltiples de la Administración del Estado, en la Avenida Simón Nieto.

Belén viviente.- Esta tarde, de 5 a 7, se realizará un Belén viviente en la plaza de la iglesia de San Antonio, acompañado de la realización de una simulación de un programa de radio en directo, organizado por la JOC-E, la APA del C. Tello Téllez y la AV. Desfilarán los vecinos del barrio, actuará un grupo de danzas, se cantarán villancicos y se dará lectura a un manifiesto por la Paz.

Hermandad de Donantes de Sangre.- Del 23 de diciembre al 5 de enero no se harán extracciones por la tarde. El día 28, de 5 a 9 de la tarde, la unidad móvil estará en el centro "Eras del Bosque" haciendo extracciones de sangre.

M.C.D.2022

SOLANA PALENTINA

Gonzalo ORTEGA ARAGON

Limosnerías

YA ven que en estos días todo el mundo se dedica a pedir y esto se ha convertido en un país de limosneros.

Te piden en la calle y en los pórticos, desde la tele y desde la radio, desde las asociaciones y partidos. Te piden contra la droga, contra el sida, contra el cáncer, contra el hambre; te piden para Cáritas y para Cruz Roja, para parados y para enfermos, para los que vienen y para los que van. Y todos se han convertido en pastorcillos belenitas y reyes orientales. Que hasta imposible es ya cumplir el mandato evangélico de que lo que des con una mano que no se entere la otra, porque tienes que andar a un tiempo a cuatro manos. Y ya te duele el alma de tanta misericordia, señor, misericordia.

Hermoso es pedir para otros y mucho más hermoso dar. Pero cuando ya te han zurrado pagando alcabalas y fonsaderas, fumatas y martiniegas, yantares y portazgos, uno cree que con esos cuartales habrá para todos y nadie estará fuera de la carpa protectora. Pero hete aquí que un día sí y otro también, a toda hora y a toda honda, sigue el limosnario crujiente y clamante, que esto te huele a injusticia manifiesta, a distribución de escabechina, a manotazo limpio en el montón.

Sigue siendo realidad el terrible chiste de que los pobres son necesarios para que los ricos puedan hacer obras de caridad. Pero no habría que estar todo el rato de limosnerías si funcionasen al día los vasos comunicantes de la riqueza social.

Es verdad que siempre habrá pobres y ricos, porque cada cual termina haciendo de su capa un sayo. Pero es que esto huele ya a casa de tócame Roque, aquí te pillo y aquí te pido, si no es para Juan es para Pedro y mariquita el que no suelte.

La mayoría de las limosnas van a cubrir servicios sociales que debían tener ya cubierta. Pero el despilfarro por un lado origina la necesidad por el otro. Y mientras un señor, por ir un día al Congreso a tocar el timbre, cobre más que el socorro de un mes a una familia en desamparo, es normal que haya que recurrir a la limosnería. Y si cierta progresía imbécil y cegatosa sembró la droga a costadas, es lógico que luego haya que llamar a los bomberos para apagar la llamarada, mientras los incendiarios campan por sus puestos y prebendas. Y mientras haya un montón de dinero para mesas y manteles sin causa, es normal que no quede para investigación.

No es que uno reniegue de la caridad, pero toda esta barandulla mendicante huele ya a puchero de enfermo. Y toda esta moda de creerse cada quisque la madre aliviadora nos trae de cabeza y a bolsillo rasgado.

Y a uno le gustaría que llegara el día de una nueva bienaventuranza: benditos los que no piden porque no tienen a quien remediar. Y para no tener que remediar a prisas, lo mejor es poner remedio a tiempo.

Sin trampa ni cartón

2-enero-94

Mariano VALERO

LO anunciábamos ayer en nuestra edición especial de la "lotería". El próximo día 2 de enero de 1994 "amanecerá un nuevo día" en Palencia, porque nuestro periódico, su periódico, el periódico de Palencia y de los palentinos, dará un giro horario de trescientos sesenta grados y de ser uno de los pocos rotativos españoles vespertinos, pasaremos a estar presentes, a primera hora de la mañana, en todos los puntos de venta, tanto en la capital como en los principales núcleos de la provincia, a los que llegaremos cada día, todos los días de la semana, con nuestra propia red de distribución.

No cabe duda que el cambio es radical. Pero como todo cambio, tiene mucho de ilusión y de esperanza en el acierto. También la firme decisión de nuestra empresa y sus máximos responsables de seguir subidos en el tren de la modernización constante, apostando de forma seria y concienzuda por el futuro, en unos momentos socioeconómicos no muy propicios para la inversión. Pero ahí está el reto. Y el ejemplo a seguir. Por qué no decirlo.

Y detrás de todo ello, cómo no, el trabajo de un equipo de hombres y mujeres que estamos dispuestos cada día a ofrecer a los palentinos un producto de más calidad. Aunque conviene decir al mismo tiempo que tampoco pretendemos descubrir nada que no esté ya descubierto. Las apuestas sin fundamentos y los brindis al sol los dejamos para otros. No es nuestro estilo. Más de un siglo de experiencia aporta la suficiente serenidad y tranquilidad y da las suficientes tablas para ver las cosas con la seriedad y el rigor necesarios para no caer en el grito fácil, el autobombo y la autocomplacencia. Cada cual recoge el fruto que previamente ha sembrado.

Así pues, para nosotros ha llegado un nuevo día "D". Todo está preparado y confiamos que los hados nos sean propicios. Y yo estoy seguro que lo van a ser. En los viajes que hemos realizado por la provincia últimamente, informando sobre nuestro proyecto y buscando el apoyo de nuestros paisanos todos, hemos detectado, como siempre, una acogida de amigos. Y eso es muy esperanzador. Andar por nuestros pueblos con el nombre de "El Diario Palentino" en la solapa es una garantía. Es como andar por casa y en familia. Y eso debemos subrayarlo y agradecerlo desde aquí en alta voz. Así da gusto.

Además en esta casa si algo tenemos claro es que del otro lado siempre están ustedes. Y con esa máxima como bandera trabajamos cada día. Ese es y ningún otro el éxito de una empresa más que centenaria. Así como la fidelidad demostrada a los intereses de nuestra provincia. Ese es el verdadero motor que mueve la maquinaria de "El Diario Palentino".

Gracias pues por anticipado. Las expectativas de futuro para nuestro proyecto, contando como contamos con todos ustedes, queridos amigos, son ciertamente esperanzadoras.

Desde la Calle Mayor

El día de la salud

Carlos M. SANTOYO

*QUE no se me enfaden los que jugaban el número de la lotería anunciado como premio "gordo" por **Rappel** en su grotesco programa de **Tele 5**, pero ya les pronosticábamos desde esta sección, sin necesidad de ponernos túnicas o volver los ojos en plan trascendental, que lo del mago era un cuento chino. A pesar de esas lógicas dudas despertadas en muchos, que preferían -por si las moscas- desplazarse a **Villamuriel de Cerrato** para adquirir participaciones del premio elegido por el curiosísimo futurólogo de la autodenominada "pantalla amiga".*

*En este día de la resignación -"lo importante es tener salud"- uno hubiese deseado el acierto de **Rappel**, pero es que el hombre no ha debido dar una. Ni siquiera con el reintegro pese a jugárselo al doble (0 y 9) como si de una quiniela se tratase.*

*El que suscribe, que lo único que conoce de la magia son los juegos de cartas de **Tamariz**, se acercaba mucho más al oficio de pronosticador sin necesidad de curso alguno. Porque comentaba que **Rappel** difícilmente acertaría ... y que lo bueno sería que tocase mi número, el 12204, que como mal menor ha recibido la consolación del reintegro.*

Así que a partir de ahora a lo mejor cambio de oficio. Es decir, envío mi curriculum a todas las cadenas de televisión, públicas o privadas, y aprovechando su locura en los fichajes y las programaciones me abro un hueco como adivino, que otros viven de ello y no pegan una a derechas. Vamos, que lo llevan claro.

*La adivinanza del recuerdo a la salud en "el día después" también la aventurábamos. Y que el sueño de la lotería tenía como principal beneficiario al **Ministerio de Hacienda**, que sin jugar le ha correspondido aproximadamente el 30 por 100 de la venta al repartirse tan solo en premios el 70 por 100 de lo recaudado. Porque eso sí que es un buen negocio y no patearse los bares, comercios y otros establecimientos habituales de compra etc. para retirar participaciones en busca de un premio con el que salir momentáneamente de la miseria.*

*Pero la vida sigue. Y la Navidad también, lo que supone que en vísperas de **Reyes** volveremos a pecar jugando lo que nos quede -cada vez menos por razones obvias- en el nuevo sorteo de la **Lotería del Niño**. La última oportunidad para encarar con optimismo una cuesta de enero que se presume más empinada que nunca.*

*En estos días, habrá otros "rappeles" haciendo cábalas y vendiendo engaños como ilusiones. Nosotros, que no hemos hecho más que empezar en el mundillo de las predicciones, volvemos a asegurar que difícilmente nos tocará el "gordo" ... aunque por supuesto que jugaremos. Y que de nuevo **Hacienda** hará el agosto en enero repitiéndose el día 6 para la mayoría -aunque "toque" en **Palencia**- el día de la salud, pese a que preferiríamos equivocarnos. ¿Qué apostamos?*

*Hasta mi programa televisivo. Porque si sigo así, lo consigo y mando al **Rappel** al paro.*

M.C.D.2022

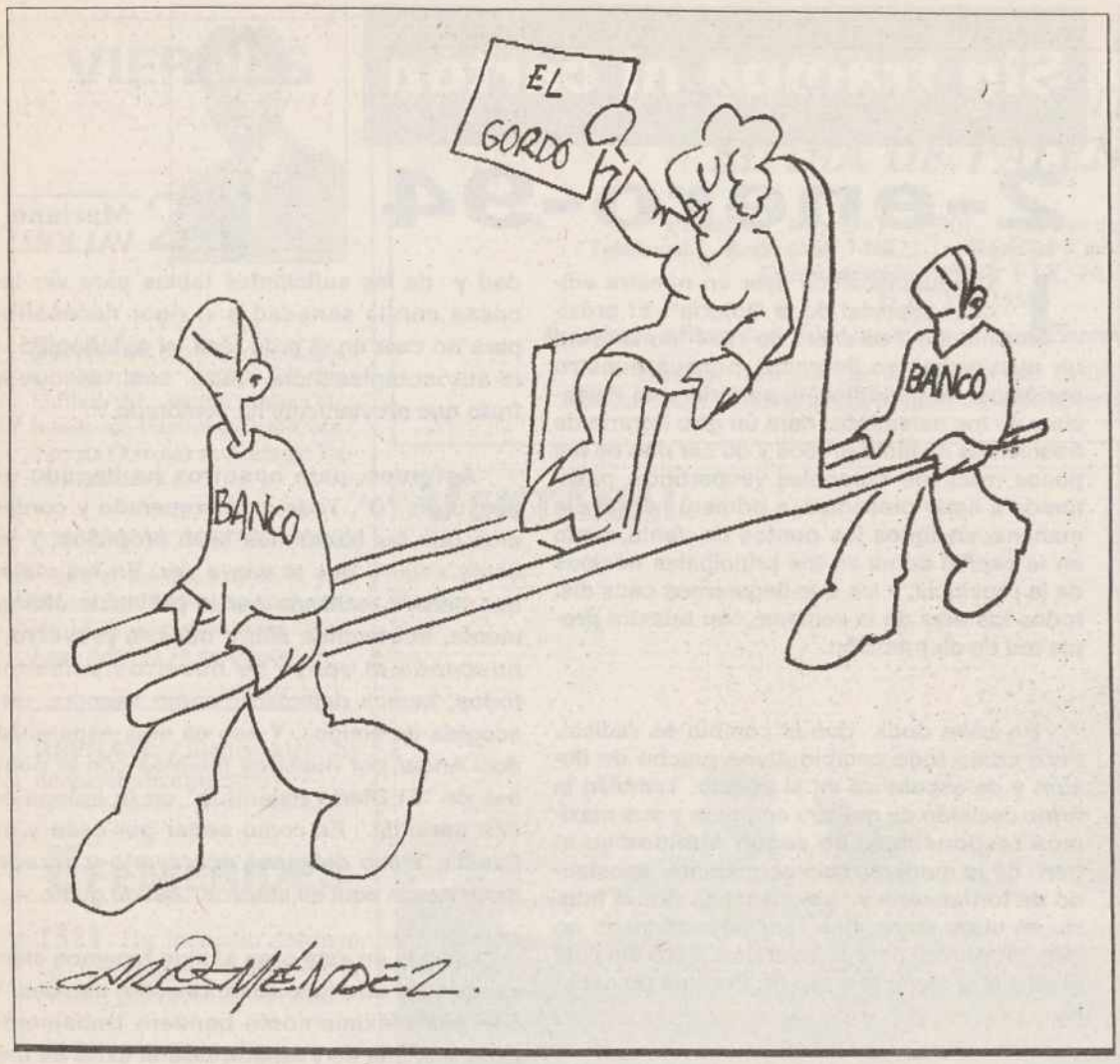

Para pobres, los de la tele

Francisco BARRASA -ICAL-

Tengo un amigo que ha abordado el año 1993 como el de unas febriles oposiciones a transportista de la Cruz Roja Internacional. Conoció las precarias condiciones de vida de la población cubana y su impacto anímico se salda con envíos constantes de medicinas y alimentos, amén de servir como satélite para la correspondencia de los caribeños con sus deudos en Europa. Supo luego al detalle de la carnicería en Bosnia, y se obsesiona con evacuar a las víctimas del holocausto hacia cabañas con chimenea y ollas rebosantes de alimento. La emoción que me producen este tipo de sentimientos –tan auténticos como que destilan ansiedad– sólo tienen una reserva: la cercanía. No terminamos de entendernos cuando le apostillo a mi interlocutor que la lucha por un mundo justo se hace con el mapa de los cinco continentes a la vista, pero también con el latigazo en la nuca inferido porque uno de cada seis españoles ha traspasado el dintel de la pobreza o ya nació tras él.

El ámbito universal de los sentimientos solidarios no es criticable en sí mismo, pues entre otros pluses encierra una visión general de las cosas y la aceptación de que el planeta es interactivo. Sin embargo causa cierta desazón comprobar cada día la cantidad de actores que se suman al coro de ventas y subastas destinadas a empañar la lágrima del niño africano, negando casi explícitamente que en el cinturón de hierro de la ciudad en la que viven hay un buen puñado de infantes comiéndose los mocos a falta de manjares más nutritivos. Sería más incómodo preocuparse personalmente del desamparo y de la falta de oportunidades de quienes anidan en un desmantelado remolque a unos metros de casa; siempre es mejor derivar unos durillos anónimos para que en señalada fecha los pobres merienden chocolate con churros al amparo de una institución benéfica.

La miseria anida en el Tercer y en el Cuarto Mundo –no paramos de alumbrar compartimento sombríos–, pero empieza su sólido peregrinar en el Primero, sólo que burdamente maquillada por los gobernantes cantananas para conciliar el sueño de la opinión pública (que arde en deseos de hacerlo). En los Estados Unidos de Norteamérica, donde las mosquiteras son billetes de banco calados con puntillas, nunca necesitaron un plan de choque tan ambicioso contra la indigencia porque les funcionaba bien el chiste según el cual los ricos sólo son pobres que vencieron la timidez. Hoy, cuando abren el frigorífico y no se distingue el brick de leche entre tantas manos de hambrientos que piden un dólar, se deciden a poner en marcha un plan sanitario para que al menos sepan los desgraciados de qué les ha tocado, morir.

En España, como es costumbre, este fenómeno todavía no desarrolla las etapas finales sino las intermedias. Aquí no hay pobreza sino extremismo de los nostálgicos, atrincherados en Cáritas y otras entidades que el día menos pensado serán ninguneadas por la máquina de las subvenciones. Nosotros sólo tenemos parados -que debe ser una nueva especie animal protegida de humedades por la Constitución- y marginados -que adoptan la categoría de tales porque está de moda-, lo que significa una situación mayoritaria de tiempo seco y soleado, muy apta para que millones de coches se desperdiguen por los ocios del puente laboral de diciembre a 110 pesetas el litro de combustible.

Al fin y al cabo, los que malviven son los menos afectados por las crisis. Mientras las rentas altas no cambian de abrigo este invierno porque les ha frenado en seco el "Financial Times", los que comen de vez en cuando seguirán haciéndolo con la misma periodicidad. Son unos pillastres.

El fax nuestro de cada día

Las "artes" de Salanueva

Marco Antonio PORRAS

DICE el abogado de **Salanueva**, la ex directora del BOE, que lo único que se le puede censurar es su pésimo gusto pictórico, descubierta por esos mundos buscando cuadros con el falso encargo de la reina **Sofía** y de **Carmen Romero** (más "alto" no lo había para pedir rebajas). Yo creo, sin embargo, que Salanueva tiene madera de galerista y que su defensor es un duro crítico con su cliente y con los pintores que le gustan a esta buena mujer.

Ya digo que Salanueva tiene futuro en el mercado del arte, pues su apellido no puede resultar más propio y comercial para bautizar una galería recién inaugurada. "Galería Salanueva", ya estoy viendo los letreros en neón retorcido por una calle del barrio de Salamanca. Sala nueva en sala manca, sin las manos del buen gusto.

Hay un bar de esta capital -se dice el "pecado", pero no el pecador- que presume del ambiente del local con un cartel ciertamente curioso: "Aquí vino **José Luis Perales** y lo echamos". Salanueva pondrá otro cartelón en la puerta de su galería, para promocionarse: "Aquí vienen a comprar sus cuadros la Reina y la Presidenta *jóvena*", que no le duele tomar el nombre de la mujer de "Dios" en vano. Ahí van a comprar, sí, pero se dan media vuelta con las manos vacías, que tienes poco gusto, maja, lo dice hasta tu letrado.

Otra cuestión al hilo de esto es si a Salanueva le interesa tener un abogado experto en pintura o perito en leyes. Supongo que más bien lo segundo, para que no la empapelen, con perdón por mentar la soga en casa del ahorcado.

En todo caso, lo de menos es si Salanueva tiene poco gusto para la pintura, si más de dos botes le empalagan -como dice el chiste de **Eugenio**-, o si pide descuento con picaresca para comprar los cuadros. Lo fundamental, en cambio, es si también tiene "mal gusto" para el papel-prensa y ha comprado el más caro después de recorrer medio mundo viendo bobinas, si hay, en fin, un fraude de 1.000 millones, vaya cuadro. Como **Oscar Wilde**, Salanueva podría decir: "No es que critiquen la vulgaridad de mi arte, sino el arte de su vulgaridad". La vulgaridad de su arte la critica su abogado, pero sus otras "artes"... las criticamos todos.

M.C.D.2022

Por coherencia con su oposición a los impuestos y tasas generadores de gran parte de los ingresos previstos

El Grupo Popular del Ayuntamiento explicó su voto contrario al Presupuesto de 1994

C.CENTENO

El grupo Popular del Ayuntamiento explicó hoy en rueda de prensa su postura contraria al proyecto de Presupuesto Municipal para 1.994, elaborado por el equipo de gobierno socialista y modificado posteriormente al asumir algunas de las propuestas de APP y CDS.

El portavoz y varios concejales del Partido Popular durante la rueda de prensa (FOTO LUIS)

En la rueda de prensa estuvieron presentes el portavoz del grupo José Antonio Sacristán, los dos responsables del área de Hacienda Rosa-Isabel Cuesta y Antonio Merino y la concejala y presidenta provincial del Partido Popular María Valentina Calleja. También asistieron Enrique Martín, José Luis Gómez Guijas, Manuel Carbajo y Alberto Pérez Villar.

José Antonio Sacristán explicó la negativa de su grupo a aprobar el Presupuesto Municipal del 94, en base a la coherencia ya que los ingresos que incluye provienen en buena medida de los impuestos, tasas y precios públicos aprobados ya con anterioridad y a los que también se opuso el grupo Popular. *"En la otra mitad -la de los gastos- cabría hacer modificaciones y mejoras, pero como enmiendas puntuales".*

A continuación el portavoz popular comparó las grandes cifras desde el 91 al 94, incidiendo en un aumento del 40 por ciento -1.500 millones- en los ingresos entre esos años, de los que 700 millones más saldrán de los bolsillos de los ciudadanos. En cuanto al destino de esos 1.500 millones más en gastos, dijo que en el 94 un 36% son para gastos de personal, casi un 28 % para gastos corrientes y sólo un 15 % para inversiones reales.

Explicó también su evolución porcentual y manifestó su desacuerdo con ella, para significar que *"sólo nos cabía tratar de rebajar los gastos previstos en los dos primeros capítulos citados y en el de las transferencias corrientes, a razón de 65 millones menos en Personal, 45 menos en gastos corrientes y 15 menos en transferencias, lo que arroja un ahorro global de 125 millones. En ese sentido la propuesta que hicimos al grupo de Gobierno fue la de trasladar esos 125 millones bien al Plan de Inversiones, bien a compensar parte de los pasivos financieros previstos reduciendo así la carga financiera o bien destinarlos a cumplir el mandato legal de adquisición de suelo para el patrimonio municipal.*

Sacristán se refirió asimismo a la posible ilegalidad del presupuesto al no cumplir ese mandato de la nueva Ley del Suelo y comentó que hay cosas sorprendentes como que no se haya consignado la previsión de ingresos del Fondo Nacional de Cooperación ni la venta de acciones de Gas Palencia, al tiempo que añadía que está lleno de defectos técnicos.

IU presenta propuestas al Presupuesto Municipal

El portavoz del grupo municipal de Izquierda Unida, Mariano San Martín, entregó a los responsables socialistas sus propuestas al Presupuesto Municipal de 1.994. Lo hizo el martes, precisamente en la sesión de la Comisión de Hacienda en la que fue dictaminado el documento con los únicos votos favorables del PSOE y la reserva de votos de los restantes grupos.

Las propuestas de IU hacen referencia a la Policía Municipal, el transporte público, el tráfico, el Parque de Bomberos, las actividades festivas y las culturales, medio ambiente, bienestar social, consumo, participación ciudadana, juventud, Patronato Municipal de Deportes, obras y personal. Ahora las estudiará el grupo Socialista - según ha manifestado Julio Villarrubia- *"aunque sólo podremos admitir aquellas que no modifiquen sustancialmente el documento puesto que ya ha sido dictaminado en comisión y será debatido y aprobado enl lunes 27 de diciembre, en sesión extraordinaria".*

La Tienda en Casa.

UNA AYUDA PARA ADELGAZAR Y ELIMINAR TOXINAS

Este cinturón de calor le ayudará a reducir caderas, abdomen y muslos sin ningún esfuerzo. Se adapta perfectamente al cuerpo y proporciona un calor seco que favorece la eliminación de grasa, celulitis y toxinas. Además, contribuye a calmar dolores musculares, lumbares y reumáticos. Tiene un perímetro de 115 cm e incluye una almohada cervical hinchable de regalo.

HAGA SU PEDIDO

TELÉFONO
91-309 02 11
PEDIDOS

P.V.P. 7.500 PTA

UN SERVICIO DE VENTA A DISTANCIA DE EL CORTE INGLÉS

SISTEMA DE PEDIDO
• Por teléfono: 91-309 02 11
Horario de recepción de pedidos: De lunes a viernes, de 11 a 20'30 h. Sábados y domingos, de 11 a 18'30 h.
• Por correo: Rellene el cupón adjunto y envíelo a La Tienda en Casa. Apdo. de correos Nº 724 F.D. 28080 Madrid.
• Servicio de envío: En un plazo aproximado de 10 días laborables, recibirá el producto en su domicilio. Gastos de envío, 650 PTA.
• Garantía de devolución: Si cuando reciba su pedido no queda satisfecho, tiene un plazo de 7 días para devolverlo. Llame al teléfono de atención al cliente (91-309 03 03) y le reintegraremos el importe del artículo.
• Los gastos de envío y reenvío en caso de devolución correrán por cuenta del cliente.
• Ofertas válidas hasta el 28-2-94, salvo error tipográfico o fin de existencias.

Apellidos
Nombre
Calle
Nº Piso Escalera
Localidad
Provincia C.P.
Teléfono
Este dato es imprescindible para cursar su pedido.

P.V.P.		Gastos de envío		Total
7.500	+	650	=	8.150

Forma de pago.
☐ Contra reembolso. ☐ Mediante tarjeta.
☐ El Corte Inglés. ☐ Visa.
☐ American Express. ☐ Diners*.
Fecha de caducidad: __/__/__ Validez desde*: __/__/__
Nº tarjeta. Firma.

Cinturón de calor, Ref. 2B-0291006

Los pedidos sólo se enviarán a Península y Baleares. No se entregarán pedidos en apartados postales. Todos los precios incluyen IVA. El Corte Inglés - División de Venta a Distancia es el responsable de la venta y distribución de estos productos. Las operaciones se entenderán realizadas en Hermosilla 117, 28009 Madrid.

M.C.D.2022

PRESUPUESTOS GENERALES DE LA DIPUTACION PROVINCIAL 1994

Ascienden a 8.517 millones de pesetas frente a los 8.469 del presente año

Propuesta detallada de los Presupuestos Generales de Diputación para 1994

REDACCION

La propuesta de los Presupuestos Generales de la Diputación Provincial de Palencia para 1994, presentados en la jornada de ayer por miembros del Equipo de Gobierno, ascienden a 8.517 millones de pesetas, lo que representa un incremento global del 0,57 por ciento sobre el presupuesto aprobado el pasado año, cifrado en 8.469 millones.

Los gastos que se contemplan en esta propuesta para 1994 -recogidos en el cuadro 1- corresponden: a operaciones corrientes, en las que figura una partida de más de 5.225 millones de pesetas; y a operaciones de capital que supera los 3.292 millones de pesetas. Si se comparan estos datos con los del presupuesto del presente año se observa que las operaciones corrientes incrementan en 279 millones de pesetas, mientras las operaciones de capital se reducen en 180 millones.

La cantidad consignada en gastos de personal, bienes corrientes y servicios, y transferencias corrientes aumentan, con relación al presente ejercicio, en menor medida que los gastos financieros que pasan de 810 millones en el 93 a 1.060 en el 94.

Por otra parte, pasando ya al capítulo de gastos de capital que se recogen en la propuesta del Presupuesto General abordada hoy por los miembros de la Comisión de Gobierno, se observa que tanto las inversiones reales como las transferencias de capital, y activos y pasivos financieros descienden frente a los que fueron aprobados el pasado mes de enero. El descenso más agudo se produce en las inversiones reales al reducirse en 99 millones, mientras que las transferencias de capital bajan 64 millones de pesetas; también se rebajan en un millón los activos financieros y otros 17 millones los pasivos financieros.

En cuanto a las inversiones, el Equipo de Gobierno ha habilitado nuevas partidas presupuestarias para las obras de la Fundación "Díaz Caneja" -54 millones de pesetas- y para subvenciones para servicios mancomunados en la provincia -otros 17 millones de pesetas-.

Sin duda los responsables de la institución han confeccionado estos presupuestos de forma austera acorde a la crisis que se vive a nivel general en el país.

ESTADO DE GASTOS		
OPERACIONES CORRIENTES		
1	Gastos de Personal	2.491.120.069
2	Gastos Bienes Corrientes y Servicios	1.352.568.988
3	Gastos Financieros	1.060.000.000
4	Transferencias Corrientes	322.050.000
	Total Operaciones Corrientes	5.225.739.057
OPERACIONES DE CAPITAL		
6	Inversiones Reales	2.728.982.221
7	Transferencias de Capital	298.575.000
8	Activos Financieros	31.000.000
9	Pasivos Financieros	233.653.722
	Total Operaciones de Capital	3.292.210.943
	TOTAL GASTOS	8.517.950.000

INGRESOS

En cuanto al capítulo de ingresos -cuadro 2- se recoge un incremento de 286 millones en las operaciones corrientes frente a las del presupuesto de este año, y una reducción de 170 millones en el apartado de operaciones de capital.

ESTADO DE INGRESOS		
OPERACIONES CORRIENTES		
1	Impuestos Directos	124.500.000
2	Impuestos Indirectos	0
3	Tasas y Otros Ingresos	795.722.779
4	Transferencias Corrientes	4.567.500.000
5	Ingresos Patrimoniales	107.951.000
	Total Operaciones Corrientes	5.595.673.779
OPERACIONES DE CAPITAL		
6	Enajenación Inversiones Reales	0
7	Transferencias de Capital	1.807.792.730
8	Activos Financieros	65.000.000
9	Pasivos Financieros	1.049.483.491
	Total Operaciones de Capital	2.922.276.221
	TOTAL INGRESOS	8.517.950.000

La consignación que se realiza en la propuesta relativa a impuestos directos es de 124,5 millones frente a los 106 del presente ejercicio; por tasas y otros impuestos el presupuesto del 94 los cifra en 795,7 millones, por lo que se incrementan en 26 millones; las transferencias corrientes también aumentan en 218 millones y los ingresos patrimoniales en cinco millones.

Las operaciones de capital que se reflejan son relativas a transferencias de capital, con 1.807,7 millones; activos financieros, con 65 millones, y los pasivos, con 1.049,4 millones de pesetas, mientras que el presupuesto aprobado para el 93 recogía 1.782 millones en la partida de transferencias; 65 millones en activos financieros y 1.245 en pasivos financieros.

De tal forma, las transferencias corrientes de la propuesta para el 94 representan el 53,6 por ciento de los ingresos; las de capital el 21,3 por ciento; los pasivos financieros el 12,4; las tasas y otros impuestos el 9,3 y los impuestos directos el 1,46 por ciento.

GASTOS CONSOLIDADOS POR CAPITULOS

También en la proposición del Equipo de Gobierno aparecen los gastos consolidados por capítulos -cuadro 3 y 4-. Al respecto hay que decir que las partidas a las que más dinero se consigna son las inversiones y transferencias de capital con 3.027 millones de pesetas, lo que representa porcentualmente el 35,54 por ciento de los gastos de la Diputación provincial en el 94. Por su parte los gastos de Personal serán de 2.492 millones, que supone el 29,25 por ciento: las compras y transferencias recogidas se elevan a 1.674 millones, que es el 19,6 por ciento, y a la carga financiera se destinan 1.293 millones lo que representa el 15,1 por ciento del global de los gastos. El 0,36 por ciento restante se destinará a activos financieros.

Los gastos de personal, a pesar de la ligera subida que han experimentado, se han reducido en alrededor de 34 millones de pesetas a consecuencia de la privatización de los servicios de coci-

(continúa en pág. siguiente)

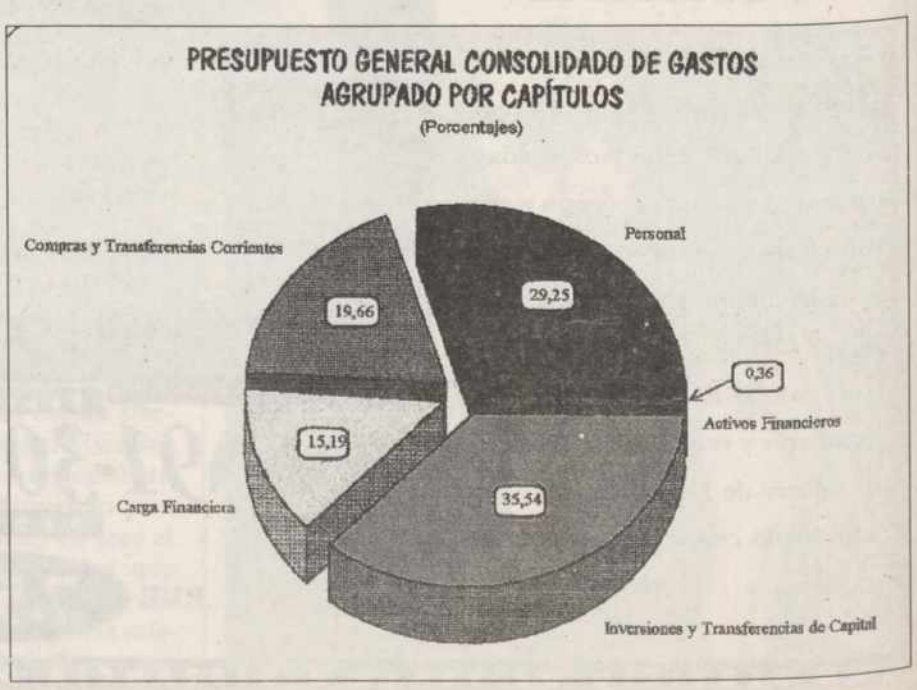

M.C.D.2022

PRESUPUESTOS GENERALES DE LA DIPUTACION PROVINCIAL 1994

(Viene de la pág. anterior)

na de la Ciudad Asistencial San Telmo.

Entre las cantidades que se han consignado en el presupuesto figuran 15 millones de pesetas para la rehabilitación de edificios de interés turístico del Camino de Santiago asi como de las rutas románicas; 12 millones de pesetas para la promoción turística; otros 10 más para la puesta en marcha de la línea ferroviaria de FEVE, y 15 millones de pesetas que se destinarán al apoyo del comercio palentino.

Además se incluyen otras inversiones para el fomento de los polígonos industriales de Venta de Baños, Aguilar de Campoo y Grijota, con un total de 90 millones, que se suman a los 85 millones consignados el pasado año en el apartado de promoción de suelo industrial. A su vez los presupuestos del 94 prevén 30 millones de pesetas para el Conservatorio de Música.

Sobre los 54 millones de pesetas -apuntados con anterioridad- que la Diputación consigna para la Fundación "Díaz Caneja", hay que recordar que supone el 50 por ciento de la cantidad global destinada a ese fin. En el presupuesto del presente año se habilitaron igualmente 50 millones de pesetas en este mismo concepto y ahora, la propuesta del 94 incrementa esta cantidad en otros cuatro millones más.

Por segundo año

El presupuesto se presenta separado del de la Fundación Provincial de Deportes

consecutivo el Equipo de Gobierno presenta la propuesta presupuestaria de la Diputación separada de la correspondiente a la de la Fundación Provincial de Deportes con el fin de tratar de agilizar algunos de los gastos al ser menos programados en el tiempo que otros gastos generales.

En este apartado -cuadros 5 y 6- se recogen los ingresos de la Fundación Provincial y los Gastos. Los primeros se elevan a 146,2 millones de pesetas procedentes de tasas y otros ingresos -22.949.000-; transferencias corrientes -123.265.000- e ingresos patrimoniales.

Si se comparan con los ingresos del presente año se observa que éstos han aumentado para el 94 en 17 millones de pesetas.

Respecto a los gastos de este organismo dependiente de la Diputación se cifran los mismos en 146,2 millones de pesetas frente a los 129 millones de pesetas consignados en 1993.

Así 88 millones corresponden a gastos de bienes corrientes y servicios: 28,6 millones a personal, y 28,5 a transferencias corrientes, lo que suman todos ellos 145,2 millones de pesetas en operaciones corrientes, a los que se añade un millón más de inversiones reales.

En la propuesta se contempla que de conformidad con lo establecido en los artículos 115 al 118 del Real Decreto 500/1990 de 20 de abril, se ha procedido a la eliminación de transferencias internas. Estas importan 92.765.000 pesetas que se han deducido del capítulo de gastos de la Diputación y del de ingresos de la Fundación. Además, los gastos financiados con recursos propios de la Fundación Provincial ascienden a 53,4 millones pesetas.

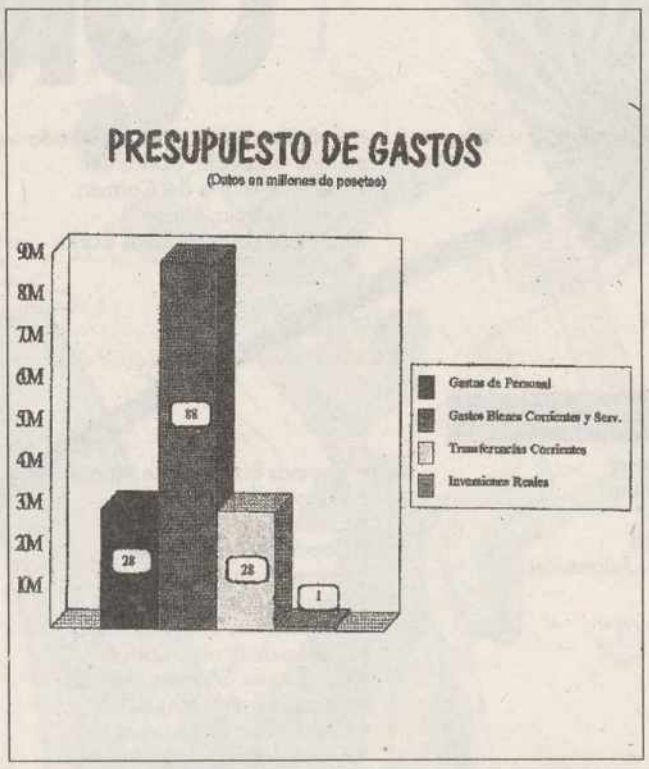

Consta de quince volúmenes

La Diputación facilita la suscripción de la colección "Reyes de Castilla y León"

Recientemente se presentó a los medios de comunicación y al público en general la colección Reyes de Castilla y León, que constará de 15 volúmenes con las biografías de los Reyes castellanos desde Fernando III hasta Juana la Loca. De ellos ya han visto la luz los delicados a Fernando III, del que es autor Gonzalo Martínez y el dedicado a Alfonso X, obra de Manuel González Jiménez.

Los libros tienen un precio de 2.400 pesetas cada uno, aunque la Diputación con el fin de facilitar la adquisición de esta colección ha organizado la posibilidad de suscribirse a los quince volúmenes por un importe de 1.900 pesetas cada uno. Para ello los interesados deberán dirigirse al Departamento de Cultura, Centro Cultural Provincial, plaza Abilio Calderón s/n.

El tiempo

Más frío en Nochebuena

Valladolid (Ical)

El Centro Meteorológico Zonal del Duero pronostica para mañana viernes cielos muy nubosos en el norte y este de la región con chubascos dispersos de nieve por encima de los 1.300 metros.

En el resto, nuboso con chubascos débiles y aislados. Las temperaturas experimentarán un ligero descenso con mínimas previstas entre -3 y 2 grados. Los vientos soplarán moderados de componente norte.

Durante el día de hoy se espera nubosidad en el tercio norte y algunas precipitaciones débiles de nieve por encima de los 1.500 metros.

En el resto, poco nuboso aumentando a nuboso durante el día.

Temperaturas sin cambios con máximas previstas entre 4 y 8 grados. Los vientos flojos del noroeste.

Las temperaturas registradas ayer en las nueve provincias de la región fueron las siguientes: en Avila 6,4 grados de máxima y -0,8 de mínima; en Burgos 4,5 y -1,5; en León 4,4 y 1,2; en PALENCIA 4,3 y -3; en Salamanca 7,6 y -3,2; en Segovia 5,5 y -4,2; en Soria 5,4 y -4,2; en Valladolid 6,8 y -2,8 y en Zamora 8,8 y -1,4.

ETILICA CELEBRACION DE LA NAVIDAD.- Los estudiantes - todos lo hemos sido alguna vez y no hace mucho - tienen últimamente una particular forma de celebrar el inicio de las vacaciones de Navidad como muestra la imagen de LUIS. El problema radica en que en vez de organizar un guateque cerrado - sobre todo por el frío reinante - se lanzan en bandada a la calle y manifiestan su desbordante alegría ocupando las zonas de copas como si de una auténtica invasión se tratase. Las alteraciones de orden público no parecen haber existido, pero la vigilancia policial ha sido patente al existir precedentes de masivas intoxicaciones etílicas el pasado año, donde efectivos de la policía tuvieron que retirar de la calle a muchos jovenes - algunos menores a los que se prohíbe la venta de alcohol - en estado de total ebriedad. A ello hay que añadir el lamentable estado de algunos calles con vasos y cascos de botellas rotos, con lo fácil que es utilizar los contenedores de vidrio.

CONVOCADAS 140 PLAZAS

AUXILIARES ADMINISTRATIVOS DE LA COMUNIDAD DE CASTILLA Y LEON

Publicada en el Boletín Oficial de la Comunidad de Castilla y León del 15-12-93. Para españoles de ambos sexos, desde 18 años (sin límite) con Graduado Escolar o equivalente. Abierto plazo instancias. Comienzo inmediato preparación con textos propios. Información gratuita. Diríjase a:

CENTRO DE ESTUDIOS ADAMS
– Sagasta, 23. Teléfono (91) 445 93 35. Madrid 28004
– Velázquez, 24. Teléfono (91) 575 34 01. Madrid 28001

ADAMS

M.C.D.2022

¡¡TODAS ESTAS PERSONAS DANDO SALTOS CON LA LIBRETA C

CHALETS

- Campos Moreno, Blanca
- Hernández García, Juan
- Oromi Casteras, José
- Sala Planelles, Carmen
- Villanueva Rodríguez, Adoración

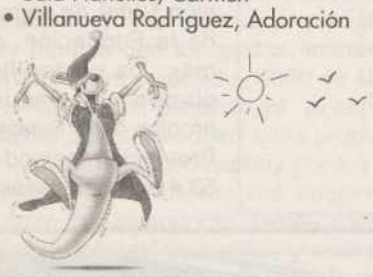

APARTAMENTOS

- Artero Luque, Pedro
- Cámara Armenteros, Juan
- Compañía de Jesús, (León)
- Doménech Mera, Manuela
- Fernández, Florentina Ana
- Gallardo Núñez, Gabriel Jesús
- González Patiño, Fidel
- Izquierdo, María del Rosario
- Martínez Gilabert, Leandro
- Trujillo García, José

BRILLANTES

- Abascal Morte, Fernando
- Aguirregomezcorta Acha, Jovita
- Almeida Espino, Santiago
- Alonso Gracia, María del Pilar
- Alonso Lorenzo, Carolina
- Alonso Ramas, Isidoro
- Alonso Romero, Silvia
- Alvarez Simón, Veremundo
- Alvaro López, Francisco
- Amurrio García, Angel
- Angel Martín, Francisco J.J.
- Angulo Carramiñana, Marino
- Antón Martínez, Vicente
- Antón Rodríguez, Carlos
- Aparicio Muñoz, Purificación
- Avila Morales, Jose Luis
- Avila Zamudio, Manuel
- Banogon Manlukot, Elisa
- Bara Fanlo, Luis
- Barroso Carbajo, Pedro
- Bazar Ali S.L.
- Blanco García, José
- Bona González, Jesús
- Borreguero Oliva, Juan José
- Boutyarzisset, Bouarfa
- Cañadas Veliz, María del Prado
- Caño Saburido, Carlos del
- Cabello, María del Carmen
- Calvo García, Eliecer
- Cambra de Pablo, Blas Carlos
- Campos Balbis, Jose Manuel
- Cano Rodríguez, Cesar
- Cano Usero, Tomás
- Capdevila Serrano, Rene
- Carceller Arbunies, José
- Carriqui Dorado, M. Jesús
- Cascales del Vall, Filemón
- Castán de Benito, Carlos
- Castellanos Sánchez, Amador
- Castro Serafín, Miguel
- Ceinos Rey, M. Eugenia
- Chafer Bonillo, Joaquín
- Charte Sauras, Antonio
- Cobos Conde, Miguel
- Codibel, S.A.
- Collados Muelas, Ignacio
- Colodrón Sánchez, Julio Manuel
- Cordero Ruíz, Silvia
- Corredor Soria, Mariano
- Crespo Bernardo, Marcelino
- Criado Bertetti, Gabriela
- Cuellar Alonso, Vicente
- De Gracia Losana, Carlos
- De los Santos Mabunga, Simeona
- Del Cerro Utrilla, Félix
- Del Rio González, Isidro
- Denia Sánchez, Santiago
- Díaz Palomero, Antonio
- Doménech González, José
- Domingo Gimeno, Felisa
- Duro Quilez, Pedro
- Escolano Ortiz, Encarnación
- Esteban Real, José Manuel
- Esteso Esteso, Angel
- Esteso Requena, Sisinio
- Expósito Jiménez, Manuel
- Fariñas Casado, Ernestina
- Fernández González, Marcelino
- Ferro Alcalde, Manuel
- Francés Roig, Fernando
- Franganillo Arce, Erminio
- Fuentes Moreno, Antonio
- Galán Diaz, José
- García Borrás, Bernardo
- García Cuñarro, Pablo
- García Cuesta, Pedro
- García del Pozo, Santos
- García García, Encarnita
- García Sánchez, Manuel
- García Sevilla, Carmen
- García, Francisco Fidel
- Gascón Giménez, Beatriz
- Gastructa, S.L.
- Gasull Cabal, Jaume
- Gata Oliveros, Valentín
- Gil Suarez, Susana
- Girona Gómez, Carlos
- Girones Solvas, Rosa María
- González Guerra, Secundino
- González Martínez, Francisco
- González Rodrigo, Alberto
- Granel Martínez, Jesús José
- Guevara Alvarez, Fco. Dionisio
- Gutiérrez Ramos, Francisco
- Guzmán Díaz, Bernardo
- Herederos de Lucas Rueda Rugam
- Hernández Luis, Domingo
- Hernández Peña, Jesús
- Hernández Sánchez, Juan
- Industrial Aragonés, S.A.
- Jaén García, Juan Pablo
- Jareño Calero, Enrique
- Jiménez Lara, Eufrasio
- Jounou Oliva, Francesc
- Jovani Pascual, Francisco
- Juez Frutos, Juan
- Junca Cruz, Angela
- Jurado García, Concepción
- Lamarca Brull, Miguel
- Llvesma García, Maria Dolores
- López Carrete, Adolfo
- López López, Constantino
- López Nebot, Elia
- López Pérez, José
- Lorca Castro, Remedios
- Lorenzo González, M. de la Luz
- Lozano Murillo, Milagros
- Lucas Fresneda, Ciriaco de
- Luengo Jiménez, Rosa María
- Manipulados Imca, S.L.
- María Parpiña, Daniel
- Martín Cobos, Jesús
- Martín de la Vega, José
- Martín Martín, Antonio
- Martín Martín, Jesús
- Martínez Camacho, Antonio
- Martínez Floria, Rosa
- Martínez Lahidalga, Victoria
- Martínez Molina, Juan
- Martínez Moreno, María Victoria
- Mas Martínez, Miguel
- Mateos González, María
- Mayordomo Nieto, Víctor
- Méndez Fernández, Sofia
- Merino Camacho, Javier
- Micolau Dilla, Francisca
- Molero Pacheco, José
- Morales Quero-Cabello, Antonio
- Morato Bertomeu, Salvador
- Moreno López, José Luis
- Moreno Ramos, Eduardo
- Moreno Rodríguez, Alberto
- Moreno, Francisco Javier
- Muñoz Frechoso, Francisca
- Mulet Costa, José
- Navarrete Sánchez, Mariano
- Navas Tarjuelo, Saturnino
- Ochoa Fernández, Tomás
- Onis Alvarez, Pedro
- Orteu Cañadell, Marta
- Oviedo, S.A.
- País Agrelo, Manuel Augusto
- Paniagua Fagundez, Julian
- Pardo Suarez, María Carmen
- Pascual Lorenzo, Gonzalo
- Patronato de la Fundación
- Patronato Escuelas Ave María
- Peña Barrero, Francisco
- Pérez Ciruelos, Antonio Angel
- Pérez Corrales, Juan Manuel
- Pérez Fariña, Manuel
- Pérez Gayo, Francisco
- Pérez González, Alfredo José
- Pérez Muñoz, Angel Felipe
- Pérez Olleros, María Luisa
- Pinilla Turiño, Mercedes
- Pintado Morales, Miguel
- Pliego Montero, María Jesús
- Polo Izquierdo, Josafat
- Prieto de la Torre, José
- Prieto Seco, Alfredo
- Prieto Toral, Cristobal Alfonso
- Proplaya, S.A.
- Prosuma, S.L.
- Quintas Barroso de, Rosa Emilia
- Rabal Lorenzo, Pedro
- Ramón Sabadell, Antonio
- Ramos González, Jesús Manuel
- Rastrojo Delgado, Rosa
- Remartínez Medina, Raimundo
- Reviriego Gómez, Sixto
- Revuelta Pérez, Luciano
- Ribera Badía, Alberto
- Rimonte Utiel, Federico-Juan
- Rivera Torres, Rosa Ana
- Roca Botigue, José
- Rodríguez Martín, Escolástica
- Rodríguez Pozo, Espiridio
- Rodríguez Rubio, Jesús
- Rosano García, Diego
- Ruiz Chamorro, Mariano
- Ruiz Fernández, Julio
- Ruiz Quesada, María Dolores
- Sánchez Cabanillas, Agustín
- Sánchez Cordero, Alicia
- Sánchez Sánchez, Félix
- Santos Fernández, Jose Luis
- Santos Otero, Julio
- Sanz Otero, Fernando
- Serrano Melero, José María
- Sin Soler, Antonio
- Sofisur, S.A.
- Sogas Trias, José
- Soto Gutiérrez, Gregorio
- Tella Olivan, Mariano
- Tena Monforte, Hipólito
- Toledo Marín, Fidel
- Torralbo Quero, Salvador
- Torresano Chapuli, Pilar
- Trepat Pesarrodona, Jaume
- Trigo Mondria, Alfredo
- Ugalde Echevarría, Ignacio
- Uzal Fernández, Enrique
- Vaño Ivorra, Enrique
- Val Franco, Francisco José
- Valdivia Rodríguez, Luisa
- Vaquer Melis, Miguel
- Vázquez San José, Jose Antonio
- Vázquez Vázquez, Carmen
- Velasco Aured, Fidel
- Velicia Esteban, Feliciano
- Vicente Roncero, Maria Asunción
- Villegas Sanz, María
- Witte Bartels, Ursel Hermine
- Zubizarreta Churrruca, Rosario

M.C.D.2022

ASARAN LAS NAVIDADES DE ALEGRIA, ITRAL HISPANO!

MILLONES DE PESETAS

Aguirreche Zuloaga, Manolita
Aldabo Ferrer, Antonia
Alvarez Carballo, María
Amilburu Lacalle, José
Angulo Renedo, Daniel
Arribas Gutierrez, José
Baena Ramírez, Amparo
Baro Llovet, M. Dolores
Belanche Izquierdo, Jacinta
Belmonte de Paz, Antonia Josefa
Berruezo Baztán, Jesús Fernando
Bravo Jara, Fernando
Bravo Sánchez, Martín
Castellot Pasamar, José María
Cid Vaz, Laureano
Collada Diez, Luis
Contreras, S.L.
Cortázar Pagalday, Adela
Cobes Castellano, Angel Luis
Crespo Vadillo, María Pilar
Cuevas Cuñado, Felipe
De la Maza Altuna, Jose Alberto
Del Pozo Vizcaíno, Sebastián
Del Villar Martín, Luis
Díaz Díaz, Evelio
Díaz Lanzarote, Pablo
Domínguez Seerano, Daniel
Domínguez Sierra, Manuel
Espinosa, María del Carmen
Fernández Chouza, Ramona
Fernández Encinas, Pilar
Fernández Montero, Lucio Pablo
Figueroa Treus, Aranzazu
Galan Rico, Francisco
Gallego Delgado, Jorge
García Gonzalo, Rosa María
García Maldondo, Dolores
• García Palacios, Isabel
• Gil Morcuende, Miguel
• Gómez Coll, Mª Mercedes
• González García, Manuel
• Hernández Ortiz, Mª Mercedes
• Hernández Vicente, Carlos
• Hernández, Antonio Luis
• Ibañez Gimeno, Primitiva Maribel
• Jorquera Molina, Ginés
• Julian Molina, Antonio
• Krause, Winfried Hermann
• Latorre Vilallonga, Francesc
• Lepe Andrés, Josefa
• Linares Trillo, Manuel
• Llano Puerto, Tomás
• Lobeiras Losada, Esther
• López Grande, Guillermo
• López Mosquera, Concepción
• Madrazo Mancebo, Feliciano
• Marín Pérez, Maria Hermosa
• Marquina Bitrián, Ana María
• Martínez Martínez, Francisco
• Martínez Martínez, Saturnino
• Martís Cadillo, Silvestra
• Mata Moro, M. Eugenia
• Miñano García Escribán, Epifanio
• Molina Hernández, Jose Manuel
• Montes Tirado, Carlota Guadalupe
• Mòrente Gutierrez, Antonia
• Motlles i Disseny Arderiu, S.A.
• Muñoz Duran, Jaime
• Navasal Huertas, Francisco
• Nieto Heras, Félix
• Nuin Larraya, Mario
• Odriozola Gallastegui, Alexander
• Olesti Blanch, David
• Orduña Fuentes, José
• Parroquia Nta. Sra. Los Angeles
• Pascual Aleza, Ascensión
• Perez Alvarez, Vitalia
• Piñol Grau, Miguel
• Polo Hermoso, Severino
• Porto Manzanares, Antonio
• Ramos Zarzosa, Maria Jesús
• Roca Freije, Concepción
• Rodríguez Domínguez, Inés María
• Rodríguez, Josefa María Dolores
• Rubio Tercero, Vicente
• Saiz Sánchez, Pilar
• Salcedo Gómez, Josefa
• Sánchez Barcelo, Juan
• Sánchez Fernández, M. Teresa
• Sánchez Pereda, Dimas
• Sánchez Uroz, Joaquín
• Socas Delgado, Manuel
• Tamayo Serrano, Olga
• Textil L.G., S.L.
• Torres Olalla, Félix
• Vapf S.A.
• Vicario Gil, Eduardo
• Vicente Romero, Jose María
• Vigo Castells, José
• Widmer, Petra Iris

Sorteo Extraordinario celebrado el 20 de Diciembre de 1993 ante el Notario del Colegio de Madrid, Ilmo. Sr. Don Roberto Blanquer Uberos.

HAY OTROS 11.000 PREMIOS MAS EN ESTE SORTEO EXTRAORDINARIO DE DICIEMBRE: C.D. DE FOTOS, VAJILLAS, MICROONDAS... INFORMESE EN CUALQUIER SUCURSAL.
EN 1993, LA LIBRETA CENTRAL HISPANO HA REPARTIDO MAS DE 2.500 MILLONES DE PESETAS EN PREMIOS Y REGALOS.

¡ ENHORABUENA A TODOS Y FELICES FIESTAS !

Central Hispano

M.C.D.2022

Cinco coros actuaron en el Teatro Principal

Ayer se celebró el Certamen Municipal de Villancicos

REDACCION

Ayer se celebró en el Teatro Principal la fase final del IV Certamen Municipal de Villancicos. Cinco fueron los coros participantes y a los cinco obsequió el Ayuntamiento con un diploma y un ejemplar del libro "Palencia vistó por sus artistas".

Presentó el acto Eva Calleja, de Antena 3-Palencia, y lo abrió el Coro del APA del Colegio Blanca de Castilla dirigido por Javier Antolín. Cantaron el villancico inglés "Llegó la Navidad" y "Nunca suenan las campanas", armonizado por Jesús Escudero.

La Agrupación "Niños de Coro" dirigida por José Mª Gómez Laso interpretó los villancicos "Nana del Mesías" y "Está nevando y es de noche". Actuó después el coro de la Asociación Cultural Lendel dirigido por Belén Oceja y con acompañamiento instrumental de guitarras y violín. Cantaron los villancicos "Caracola" y "Llora".

El coro del Centro San Juan Bosco, que actuaba por primera vez en público, cantó de la mano de Tati Calvo Morillo el villancico popular "Ya vienen los Reyes Magos" y uno compuesto por la propia directora titulado "Cantar, reir, bailar que ya es Navidad".

El broche del certamen lo puso el Coro Lancaster dirigido por Margarita Ortega. Interpretó los villancicos "Dónde vas", "Zambito de Navidad" (Argentina), "Adeste Fideles" y "A cantar pastores".

Arriba Coro del APA del Blanca de Castilla, debajo la Agrupación "Niños de Coro" . (FOTOS LUIS)

Inscripciones para participar en la Cabalgata de Reyes del 5 de enero

El Taller Permanente de Teatro Palentino recuerda a todos los interesados en participar en la Cabalgata de Reyes del 5 de enero próximo que está abierto el plazo de inscripción en su sede, situada encima de la Estación de Autobuses.

Allí encontrarán a su disposición una mesa con fichas que tendrán que relienar con los datos personales que se piden, incluída la estatura.

Para participar en la cabalgata es necesario estar previamente inscrito. De entre todos los que rellenen esas fichas se seleccionará a las personas más idóneas y éstas recibirán su traje. El Taller Permanente quiere dejar patente que necesita sobre todo a personas de 16 años en adelante. Los días y horas para la entrega de los trajes les serán comunicados a los interesados.

Exposición de Domi de Cea y Marcial Villamediana en la Cafetería Río Grande

Desde mañana viernes y hasta el 8 de enero próximo podrá verse en la Cafetería Río Grande de nuestra ciudad una exposición de los pintores palentinos José Domi de Cea y Marcial Villamediana.

Feria Navideña de Artesanía en la Plaza Mayor

Ayer por la tarde abrió sus puertas al público la Feria Navideña de Artesanía, promovida por un colectivo de artesanos palentinos y ubicada en la Plaza Mayor. "Nuestra provincia goza de una rica tradición artesana, que se ve enriquecida en la actualidad por la aportación de experiencias innovadoras en el campo del diseño y la creación artística" dice el catálogo de esta quinta feria navideña. Once son los expositores y seis las casetas municipales en las que ofrecen sus productos hasta el 6 de enero. Fernando Bermejo (joyería creativa), los Hermanos Ceinos y Quirino Medina (cerámica), Marina Anaya (batik), José Antonio Guadaño (bambú), Margarita González (pasta de papel); Vitorino Hoyos, Angel Antolín, Cristina Herrero-Francisco Redondo y Marian Rodríguez (cuero) y Ana Mª Muñoz (alabastro) son los artesanos. En la foto de LUIS, piezas de cerámica en una de las casetas. Colabora en la feria el grupo teatral Walkiria.

CAMARA OFICIAL DE COMERCIO E INDUSTRIA DE PALENCIA

COBRANZA DE LOS RECURSOS PERMANENTES

CONCEPTOS Y EJERCICIOS:

- 2 por ciento sobre la cuota de tarifa del Impuesto sobre Actividades Económicas (IAE), ejercicio 1992.
- 3 por mil de los rendimientos netos empresariales que constituyen base imponible en el IRPF, ejercicio 1991.

PLAZOS DE PAGO:

Los fijados en el artículo 20.2 del Reglamento General de Recaudación:

- Las cuotas notificadas entre los días 1 y 15 de cada mes, desde la fecha de la notificación, hasta el día 5 del mes siguiente o el inmediato hábil posterior.
- Las notificadas entre los días 16 y último de cada mes, desde la fecha de notificación, hasta el día 20 del mes siguiente o el inmediatamente hábil posterior.

Transcurridos dichos plazos, se exigirán los importes de los recibos por el procedimiento de apremio.

Para mayor comodidad, podrá domiciliar el pago de las cuotas camerales para el presente y posteriores ejercicios.

Para cualquier información: Servicios Administrativos.

Plaza Pío XII n.º 7 - PALENCIA
Teléfonos 72 95 98 y 72 74 66

M.C.D.2022

El Juzgado de Cervera conocerá la decisión por escrito de los acreedores

Los trabajadores de FONTIBRE siguen la actividad a la espera de obtener una moratoria en el pago de la deuda

J.Benito IGLESIAS

Los 25 trabajadores de la fábrica de Galletas Fontibre, ubicada en Aguilar de Campoo, continúan su actividad laboral a pleno rendimiento esperando una decisión de la Junta General de Acreedores, que hoy debía comunicar por escrito - al concluir el plazo - la solicitud de liquidación a través de un expediente de quiebra de la empresa, o por el contrario aceptar una reducción y posterior moratoria en el pago de la deuda, cifrada en 400 millones de pesetas.

Una vez que los trabajadores han decidido no formar una Sociedad Anónima Laboral al ver difícil la obtención de ayudas institucionales, ahora mantienen la esperanza de que los acreedores acepten la reducción de la deuda en un 80 por ciento, así como un plazo de amortización.

La producción de galletas, al existir varios pedidos, continúa en estos días, y tras el parón de Nochebuena y Navidad, los trabajadores piensan seguir en sus puestos durante la semana del 27 al 31 de diciembre, confiando en que la comunicación del Juzgado de Cervera de Pisuerga les permita mantener el empleo.

La comunicación judicial, en un sentido u otro, tardará varios días debido al periodo vacacional navideño, reinando en la plantilla una preocupación mezclada con moderado optimismo, ya que el cambio radical de los últimos meses en la gestión de Fontibre ha permitido su relanzamiento,vislumbrándose una viabilidad futura y gran demanda de pedidos de galletas.

Fábrica de Fontibre en Aguilar de Campo. (M.M.E.González)

Pdrían renovarse

Varios contratos eventuales de TRAPA terminan hoy

J.B.I.

Los contratos que de forma eventual se han venido realizando por parte de la empresa chocolatera TRAPA concluían hoy su vigencia en un número cercano a la treintena, aunque la gran demanda de pedidos navideños podría representar su inmediata renovación en los próximos días, según señalaron fuentes sindicales.

Ya el pasado viernes habían terminado sus contratos otros 15 trabajadores, sumándose a los de hoy, logrando la empresa que en los últimos meses aumentara la producción y la propia plantilla, integrada por más de 100 personas, aunque la cifra normal fuera de 70 en época de menor demanda de productos.

Las situaciones coyunturales que hacen fábricar más género en los últimos meses del año - sobre todos a través de pedidos de Italia - han permitido un relanzamiento de TRAPA, que cuenta con un spot publicitario en Tele 5.

Esta Navidad
su tarjeta le
regala regalos
si compra regalos
con esta tarjeta

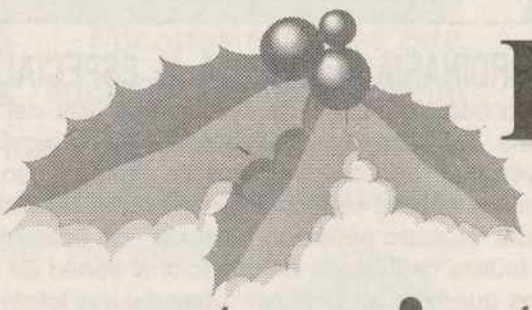

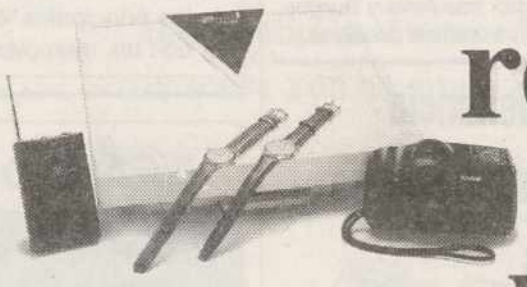

Esta Navidad, además de
comprar con su tarjeta
en miles de establecimientos,
conseguirá espléndidos regalos.
Infórmese en nuestras oficinas.

Caja Salamanca y Soria

Para intentar reducir los accidentes de circulación

La Guardia Civil de Tráfico incrementará los controles de alcoholemia en Navidades

La Guardia Civil incrementará los controles de alcoholemia y máxima velocidad permitida entre los días 24 de diciembre de 1993 y 9 de enero de 1994, vacaciones de Navidad, con la finalidad de intentar reducir los accidentes de circulación que se producen en estas fechas y tienen su origen en la excesiva ingestión de bebidas alcohólicas.

Los controles de la Guardia Civil se centrará sobre todo en las inmediaciones de los centros de reunión y fiesta, como salas de baile, discotecas, etc, y alcanzarán especialmente a las zonas de Aguilar de Campoo, Cervera, Guardo y Saldaña y a los alrededores de la capital.

En estos momentos la tasa máxima permitida de alcohol en sangre es de 0,8 miligramos, por encima de la cual la legislación prevé una serie de sanciones a partir de las 50.000 pesetas y superando ciertos límites supone la detención del infractor y su puesta a disposición judicial.

Aunque el alcohol actúa de distinta forma según las personas, podría decirse que el límite máximo permitido se sobrepasa, tomando como ejemplo a un varón de 75 kgs de peso y media hora después de la ingestión, con dos copas de vermouth, una copa de whisky, tres cuartos de litro de vino, 2 copas de licor o un litro de cerveza.

En el mismo sentido de prevenir al máximo posibles accidentes, se aconseja no conducir después de haber ingerido una comida copiosa o si se notan síntomas de somnoliencia.

En los últimos años y dentro de las medidas emprendidas para mejorar la seguridad vial, se han aumentado considerablemente los controles de alcoholemia. De las 4.057 pruebas realizadas en 1991, con 101 casos positivos detectados, se pasó en 1992 a 6.092, con 191 positivos. En los diez primeros meses de este año se han realizado 9.492 pruebas, con 329 casos positivos, lo que sitúa a la provincia de Palencia a la cabeza de la región. Ocupa el tercer lugar, tras Avila y Burgos, en cuanto a análisis positivos.

La Unión de Consumidores denuncia la venta de alcohol a jóvenes y menores en algunos establecimientos

La Unión de Consumidores de Palencia ha acogido con satisfacción las medidas del Plan Municipal contra la Droga promovido por el Ayuntamiento y puestas en funcionamiento para tratar de evitar las situaciones de alcoholismo en jóvenes y menores que se producen en estos días en torno a las vacaciones escolares navideñas.

Igualmente UCE expresa su satisfacción por el empeño del Gobierno Civil y la colaboración de los medios de comunicación para denunciar estos hechos.

Esta organización considera "carroñera" y falta de ética la actitud de ciertos establecimientos públicos que quieren hacer su "agosto" a costa de esos jóvenes, lo que conduce a esas situaciones lamentables de embriaguez, "demostrando una falta total de escrúpulos al venderles bebidas alcohólicas, incitando a su consumo con anuncios de barriladas, cubatadas, degustaciones de orujo..., y aperturas de discotecas desde las 10 de la mañana".

Asimismo UCE hace un llamamiento a la cordura y sensatez de los ciudadanos pidiéndoles que boicoteen a esos establecimientos, negándose a entrar en ellos mientras no reconsideren su actitud. Pide además a las autoridades que sancionen a los infractores.

La Piscina Climatizada permanecerá cerrada varios días con motivo de las próximas fiestas de Navidad

Con motivo de las fiestas de Navidad, la Piscina Climatizada municipal permanecerá cerrada los días 24, 25, 31 de diciembre y 1 y 6 de enero. El resto de los días del periodo vacacional (27, 28, 29 y 30 de diciembre) el horario será el siguiente: mañanas de 10 a 14 horas y tardes de 16 a 20 horas.

El horario de los domingos 26 de diciembre y 2 de enero no sufre variación con respecto al resto de domingos del año.

Los días 7, 8 y 9 de enero también permanecerá cerrada para proceder a una limpieza, desinfección y desinsección de la instalación, cumpliendo así la normativa vigente para este tipo de instalaciones.

EXTRAORDINARIA RESPUESTA AL ESPECIAL DE "EL DIARIO PALENTINO"

La acogida a nuestra edición de ayer, con la lista del sorteo de la lotería, fue realmente extraordinaria. Tanto en la capital como en la provincia. En torno a los 17.000 ejemplares se distribuyeron por todos los puntos de venta. Y eso que la suerte anduvo esquiva con los palentinos y apenas se recogieron los frutos loteros de algunas "pedreas" y poco más. Pero es igual. Nuestro periódico, además de adelantarse al resto de rotativos con ese avance de la lista de premios del tradicional sorteo de la Lotería de Navidad, ofreció ayer nada menos que ciento veinticuatro páginas de información, con portada a todo color y temas propios de las fechas festivas que comenzamos a vivir y a disfrutar, así como una amplia y variada oferta publicitaria de las empresas, industrias y comercio palentinos, que cada año responden generosamente a nuestra llamada. Es una esperanzadora premonición para el próximo día 2 de enero de 1994, fecha en la que como ya adelantábamos ayer, "El Diario Palentino" comenzará a salir todos los días con carácter matutino. Nuestra propia red de distribución, con nuestros propios vehículos, hará posible que a primeras horas de la mañana estemos presentes en los numerosos puntos de venta de la capital y de las principales localidades de la geografía provincial. En la fotografía de LUIS, un lector con un ejemplar de la edición especial de nuestro periódico.

Ahora, copiar tiene premio.

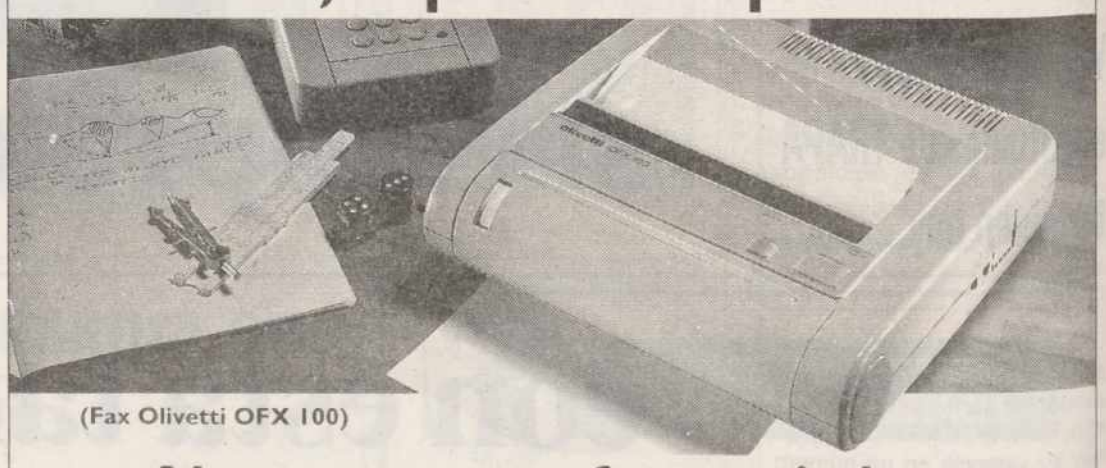

(Fax Olivetti OFX 100)

Al comprar una fotocopiadora Olivetti, le regalamos el fax OFX 100, valorado en 49.900 ptas.

Aproveche ya esta oferta única. Con la garantia de profesionalidad y servicio de Olivetti y su red de Concesionarios.

ALBERTO GUTIERREZ, S.A.
Mayor, 81
Tel. 74.34.22 Fax 75.28.72
PALENCIA

olivetti

M.C.D.2022

Hay quien corre muchos riesgos para demostrar espíritu de superación.

TOM SHEPPARD: EXPLORANDO LOS SECRETOS DEL DESIERTO.

JANUSZ KURBIEL: EL ARTICO ES SU CASA-LABORATORIO.

SILVIA EARLE: MAS DE 5.000 HORAS DE INMERSION.

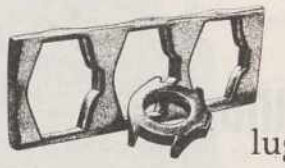

Mientras usted lee este anuncio, alguien, en algún lugar del mundo, se aventura hacia lo desconocido. Superando cotas que rozan lo imposible. Haciendo del riesgo algo simple y cotidiano.

El equipo elegido para acompañarle en la aventura habrá sido seleccionado con extremo cuidado. Su confianza en él deberá ser total.

Por eso es casi seguro que en su muñeca lleve una pieza vital en cualquier equipo: un Rolex Oyster, ejemplo perfecto de superación.

La innegable capacidad de un Rolex para funcionar bajo las más severas condiciones es ya legendaria. La emblemática caja Oyster, tallada en un solo bloque de metal, es símbolo de resistencia. La corona exclusiva Twinlock garantiza la hermeticidad. Y el rotor Perpetual, corazón incansable y preciso, la fiabilidad.

Todos y cada uno de los Rolex que salen de Ginebra están especialmente hechos para coronar, con aventura o sin ella, el verdadero espíritu de superación.

Un concesionario Rolex se encargará de mostrárselo. Sin riesgos.

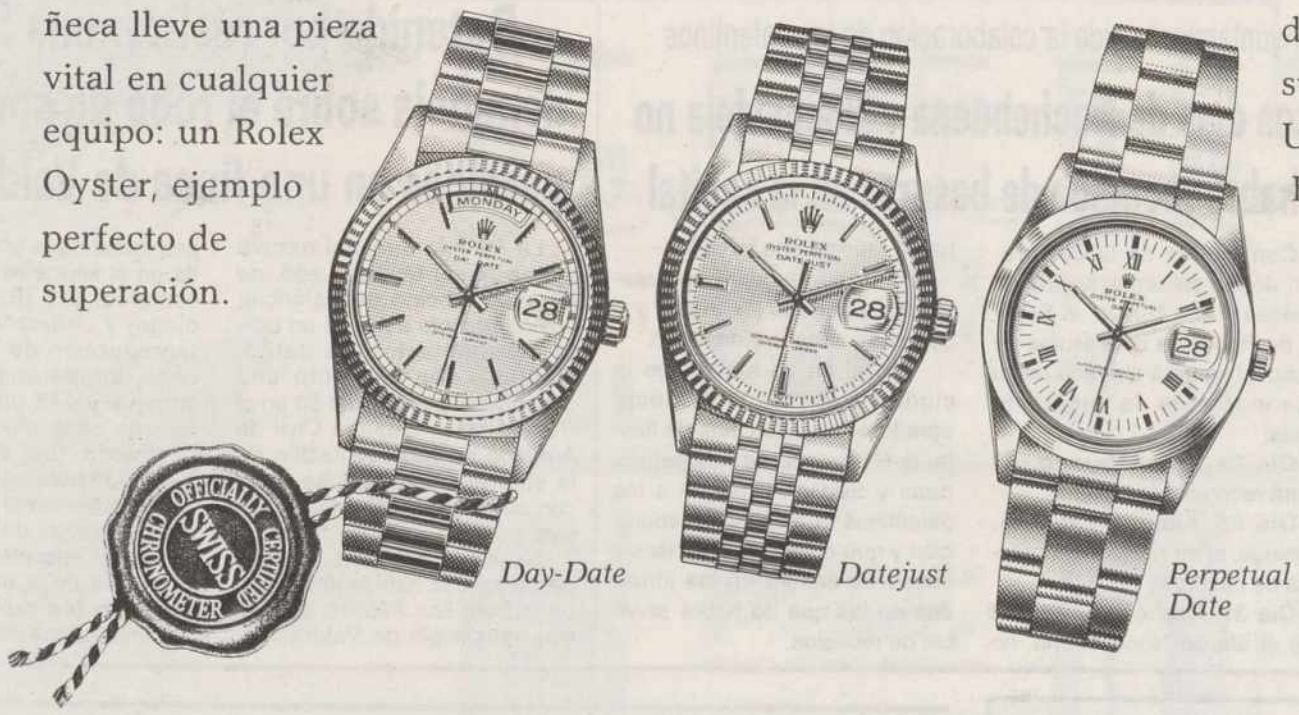

Day-Date *Datejust* *Perpetual Date*

ROLEX
of Geneva

Usted lo tiene más fácil. Aquí:

MEGINO
JOYERO
Mayor, 31, Mayor, 126. 34001 PALENCIA

M.C.D.2022

Premios del Concurso Municipal de Belenes familiares y de entidades

REDACCION

El jurado formado por Inmaculada Espinosa y Elena Martín, decoradora y diseñadora respectivamente de la Escuela Taller de la Catedral y por Rosa Mª Barón, somo secretaria sin voto, se reunió el 21 de diciembre y acordó otorgar los premios del XX Concurso Municipal de Belenes, en su categoría de entidades, a las siguientes:

El primer premio dotado con 25.000 pesetas y diploma a la Cofradía de la Vera Cruz, en la calle Obispo Manuel González; el segundo premio de 20.000 pesetas y diploma al Hospital Provincial San Telmo, en la Avenida San Telmo, y el tercero dotado con 15.000 pesetas y diploma a la Parroquia de San Ignacio, en el Paseo del Otero.

Por decisión del jurado se concede también una mención especial al Hospital Psiquiátrico de San Luis y menciones a la originalidad al Colegio Corazón de María y al Hospital Psiquiátrico San Juan de Dios.

BELENES FAMILIARES

La pintora Mercedes Albillo y el diseñador de la Escuela Taller de la Catedral Juan José Martínez Turnes integraron el jurado calificador del XX Concurso Municipal de Belenes en su categoría familiar. Actuó de secretaria sin voto Miriam Requejo. En su reunión del 22 de diciembre acordaron otorgar los siguientes premios:

El primero, dotado con 17.000 pesetas y diploma, a la Familia González Barrio (c/ Empedrada 6-6º-A); el segundo de 15.000 pesetas y diploma a los primos Raul y David Merino (c/ Juan Bravo 11-5º-D) y el tercero de 13.000 pesetas y diploma a la Familia Lafuente (c/ San José 31).

También acordó conceder menciones especiales a la Familia Alvarez Llorente (Teniente Velasco 14-3º-A), a la Familia Palomino (c/ Mallorca 35) y a D. Armando Guerra (Velarde 19, bajo).

Se suprimirán 7 pasos con una inversión de 600 millones

Renfe instalará semibarreras automáticas en los pasos a nivel de Dueñas, Villamuriel y Magaz

El Plan Nacional de Inversiones de Renfe para el año 1994 incluye la instalación de dos semibarreras automáticas en las localidades palentinas de Villamuriel y Magaz de Pisuerga.

En estos momentos, y dentro del programa de supresión o protección de pasos a nivel de la Compañía en la provincia de Palencia, está en proceso de contratación las obras de instalación de una barrera semiautomática en el paso de Dueñas.

La Dirección General de Infraestructuras del Transporte Ferroviario está tramitando en estos momentos la contratación, con cargo al Presupuesto de 1993, de la supresión de siete pasos a nivel en la provincia, con un presupuesto de 600 millones de pesetas.

En la línea férrea de Valladolid-Vitoria se suprimirá el paso de Palenzuela y en la línea de Venta de Baños a León, los pasos a nivel de Cerrato, Becerril de Campos, Paredes de Nava, Villalumbroso, Ciesneros y Villada.

En todos los casos las obras estarán finalizadas en el año 1994. Una vez que todas las actuaciones previstas en este Plan estén finalizadas se habrán suprimido 57 pasos a nivel en toda la Comunidad de Castilla y León y se habrán protegido con semibarreras automáticas 7 pasos a nivel más.

En la Plaza Mayor, a partir de las 6 de la tarde

Diversas asociaciones se unirán mañana en una cadena por la paz en favor de Yugoslavia

Las Juventudes Socialistas van a culminar la campaña humanitaria en favor de la antigua Yugoslavia con un acto simbólico que refleje el sentir popular de todos los que han decidido no permanecer impasibles ante la barbarie que significa cualquier conflicto bélico.

Esta organización pretende formar una cadena por la paz, con la ayuda de todos aquellos que deseen unirse, mañana en la Plaza Mayor, a las 18 horas. Posteriormente se dará lectura a un manifiesto que correrá a cargo del alcalde.

En este acto se espera contar con la participación de la mayoría de las asociaciones de la localidad, sea cual sea su condición, puesto que se trata de un acontecimiento sin la más mínima connotación política que pueda empañar la verdadera finalidad de esta convocatoria.

Entre los colectivos que acudirán al acto figuran Izquierda Unida, Juventudes Comunistas, A.V. de la Puebla, A.V. del Cristo, PP, NN.GG., UGT, APA "Modesio Lafuente", APA "Padre Claret", Unión de Consumidores, Jóvenes por la Igualdad, Ocio y Creatividad, Centro de Investigación y Desarrollo de Actividades de Ocio, Estudiantes Socialistas, Consejo de la Juventud, EUPA, UPP, Ayuntamiento, PSOE de Castilla y León, grupo Cráteras, CDS y FAPA.

Misa del Gallo

Templo de San Francisco

El templo de San Francisco, bajo la dirección del P. Torres, ofrece su Gran Misa del Gallo concelebrada y compratida, para la entonación religiosa de las fiestas navideñas. Será mañana viernes, a las 11,55 horas, y la duración es de 45 minutos.

Peña Taurina El Regio

Esta tarde, recital poético taurino a cargo de José M. Fernández Nieto

La Peña Taurina El Regio ha organizado, para esta tarde a las 8,30 horas, un recital poético taurino a cargo del laureado poeta palentino José María Fernández Nieto. De la presentación del poeta se encargará Gonzalo Ortega Aragón, redactor jefe de este periódico.

Registro

DEFUNCIONES

Froilán Moral Ortega
Tomás Abad Sánchez
Juan Lorenzo Valero
Adrián Casas Sendino
Emiliana Molledo Macho
Hipólito Mínguez Pérez

El Ayuntamiento pide la colaboración de los palentinos

Los días de Nochebuena y Nochevieja no habrá recogida de basuras en la capital

Con motivo de la celebración de las próximas fiestas de Navidad y Año Nuevo, el Servicio de Recogida de Basuras de la capital se verá alterado en su calendario de la siguiente forma:

Día 24, Nochebuena, no habrá recogida de basuras.

Día 25, sábado y día 26, domingo, sí se realizará la recogida de basuras.

Día 31, Nochevieja, al igual que el día de Nochebuena, no habrá recogida de basuras.

Por el contrario, sí se prestará este servicio los días 1 y 2 de enero, sábado y domingo.

Con el fin de lograr que la ciudad presente un aspecto agradable en estos días de fiesta, la Concejalía de Infraestructuras y Servicios ruegan a los palentinos la máxima colaboración y que eviten sacar bolsas y cubos de basura en las jornadas en las que no habrá servicio de recogida.

Detenido por realizar una falsa denuncia sobre el robo de conejos y perdices en una finca de Valdespina

La Policía Judicial detuvo ayer a Angel Medina León, de 49 años, vecino de Palencia, como presunto autor de un delito de simulación de delito. Medina León presentó una denuncia el pasado día 20 en el Puesto de la Guardia Civil de Amusco en representación de la empresa Cinegéticas S.N., con sede en la calle Mayor de esta ciudad.

Según la denuncia, autores desconocidos habían penetrado en la finca Los Pilones, del término municipal de Valdespina, propiedad de la empresa, situada en el kilómetro 15,500 de la comarcal 617 (Palencia-Villadiego) y dedicada a la cría y reproducción de especies de caza, apoderándose de 350 conejos y 475 perdices, además de otros efectos. Todo lo sustraído fue valorado en 1.415.000 pesetas.

Posteriormente se descubrió que las piezas de caza denunciadas se encontraban enterradas cerca de la explotación. El detenido fue puesto libertad tras finalizar las diligencias.

AUXILIAR DE INDUSTRIAS METALURGICAS S.A. A.I.M.S.A.

En Junta General Universal Extraordinaria celebrada el día 20 de diciembre 1993 se aprobó por unanimidad lo siguiente:

1.-El acuerdo de disolución y liquidación de la sociedad.

2.-El balance de liquidación, con un activo de 23.849.488 ptas. y un neto patrimonial de 23.849.488 ptas.

3.-Nombrándose los siguientes liquidadores:

Dña. Mercedes Zoydo Bustamante.
D. Juan Carlos Sánchez Hijosa.
D. José L. González-Solares Martínez.

Guardo, 21 de diciembre de 1993
El secretario del Consejo

lotería primitiva

AVISO

Se pone en conocimiento del público que de conformidad con las normas 25 y siguientes de las reguladoras de los concursos de Lotería Primitiva, se ha procedido sin perjuicio de lo dispuesto en la norma 27, a la anulación de las apuestas formuladas en los boletos cuyas validaciones corresponden a los números siguientes:

Nº VALIDADORA	Nº SECUENCIAL
59.146	41.533

Los concursantes que tuvieran en su poder cuerpos B (resguardo) con los números anteriormente reseñados, pueden solicitar del establecimiento correspondiente o de la delegación el reembolso de la cantidad abonada.

Palencia, a 23 de diciembre de 1993
EL DELEGADO TERRITORIAL
Fdo.: Benito Calvo López.

IBERDROLA

Comunicamos a nuestros clientes, que nuestras oficinas de atención al público, permanecerán cerradas los días 24 y 31

EL SERVICIO DE AVISOS Y AVERIAS FUNCIONARA PERMANENTEMENTE

M.C.D.2022

A PARTIR DEL DIA 2 DE ENERO

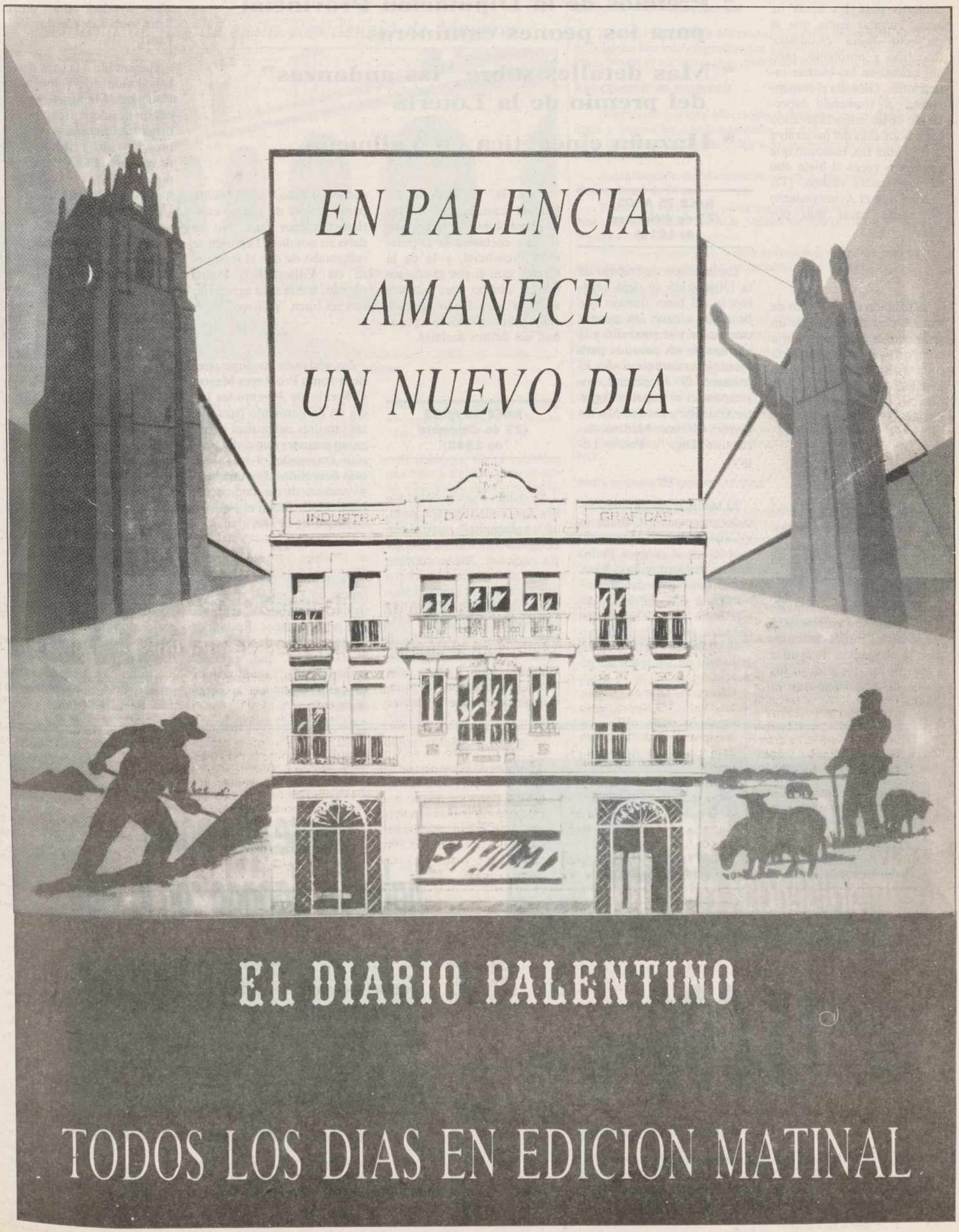

M.C.D.2022

RECUERDOS VIEJOS

* ¿Para cuándo el lavadero cubierto?

* Premios de la Diputación Provincial para los peones camineros

* Más detalles sobre "las andanzas" del premio de la Lotería

* Hazaña cinegética en Valbuena

HACE 100 AÑOS (23 de diciembre de 1893)

La fuerte helada mañanera daba ocasión al periódico de volver a plantear la necesidad de construir un lavadero cubierto para las amas de casa. Tiempo hacía que el proyecto fuera estudiado, discutido y aprobado, pero ahí acababan las buenas intenciones. Glosaba el comentarista el tremendo espectáculo de las mujeres lavando los crudos días del invierno a la orilla del río, teniendo que romper a veces el hielo con sus agrietadas manos. ¿De verdad que el Ayuntamiento no podía hacer más por ellas?...

***

Se hablaba del proyecto de tratado comercial que de un momento a otro se firmaría con Portugal y que permitiría traer a España conservas de pescado; a cambio los pesqueros españoles podrían faenar en aguas portuguesas.

***

La Dirección General de Instrucción Púlica comunicaba que próximamente entraría en vigor la disposición por la que en todas las escuelas debería ondear la Bandera nacional durante las horas de clase. Tanto los ayuntamientos como las diputaciones tenían la obligación de ayudar a los centros docentes en los gastos de adquisición de la enseña patria.

HACE 75 AÑOS (23 de diciembre de 1918)

En la sesión de trabajo de la Diputación se dejó constancia del buen trabajo que llevaban a cabo los peones camineros y se procedió a la entrega de los premios para los mejores durante el año. El primero, de 40 pesetas, correspondió al capataz Agustín Galende y los de 25, a los peones Mariano Medina, Saturnino Diez y Pedro López.

***

El Ministerio nombró visitador principal de Ganadería y Cañadas a José Marquina; sucedía en el cargo a Pedro Pastor, de Cordovilla la Real. El periódico recordaba la importancia que entrañaba la vigilancia y situación de las cañadas, en las que se cometían constantes abusos en detrimento de los intereses generales.

***

Para la noche-tarde siguiente se anunciaban dos cenas tradicionales : la del Asilo, que costearía la Diputación Provincial, y la de la Cárcel, con cuyos gastos corría el obispo, que además asistiría para llevar su consuelo paternal a los que penaban sus delitos sociales.

HACE 50 AÑOS (23 de diciembre de 1943)

Se daban nuevos datos sobre las andanzas del núm. 105, agraciado la víspera con el segundo premio de la Lotería nacional. Así se contaba cómo una mujer lo rechazó por encontrarlo raro y demasiado bajo, pero que tuvo una corazonada, regresó al establecimiento de doña Luisa Arroyo, cogió la participación desechada y ahora celebraba con alborozo el montón de duros que le habían correspondido, convencida para siempre de que no existían números feos. No se daba su nombre. También se informaba de que el fresquero de Villarramiel, Pedro Alonso, había sido agraciado con un buen "pellizco".

***

Secundando las directrices de la Junta Pro Reyes Magos, el Frente de Juventudes hacía un llamamiento para que las familias palentinas entregaran juguetes que el día 6 serían entregados a los niños más desvalidos. Era una buena manera de que compartir, haciendo realidad el espíritu cristiano de la Navidad.

***

Después de una breve estancia en Palencia, se despidió la compañía de zarzuela del gran Marcos Redondo. Lo hizo poniendo en escena "La Calesera" que, según el comentarista, "la cantó como se cantaba en los mejores tiempos".

HACE 25 AÑOS (23 de diciembre de 1968)

Se ofrecían datos de la que se consideraba una hazaña cinegética. Protagonista, Benjamín Aguado, de 22 años, ayudado por Martín Ruiz, ambos de Cordovilla la Real.

Habían ido a la caza del jabalí al monte de Valbuena de Pisuerga. Mientras Martín cubría la ladera, Benjamín se dirigió a la cumbre. Ante la presencia del primero, salió de estampida una manada de no menos de 14 ejemplares, que corrieron cuesta arriba. De ello se percató Benjamín, que tuvo la serenidad de preparar la escopeta, cargándola con balas. Esperó unos instantes y cuando los tuvo encima disparó, matando a cuatro. Y ahí radicaba la proeza : que abatió cuatro jabalíes de dos tiros. La primera bala dio muerte a uno, pero la segunda atravesó a tres. Pesaban 60 kilos el mayor y alrededor de 30 cada uno de los otros.

La cacería en el monte de Valbuena era tema obligado de las tertulias de cazadores, siempre tan sensibles a hazañas semejantes.

***

Organizada por la Federación Palentina de ciclismo, se disputó la llamada "carrera del pavo", porque un pavo era el premio para el vencedor en cada categoría; a los demás primeros clasificados, un pollo. El triunfo en la prueba más importante fue para Restituto Masa.

Cuando pague imprudencias con dinero...

NO LLEVAR CASCO HASTA 15.000 PTAS. DE MULTA.

piense que podía haberlas pagado con la vida.

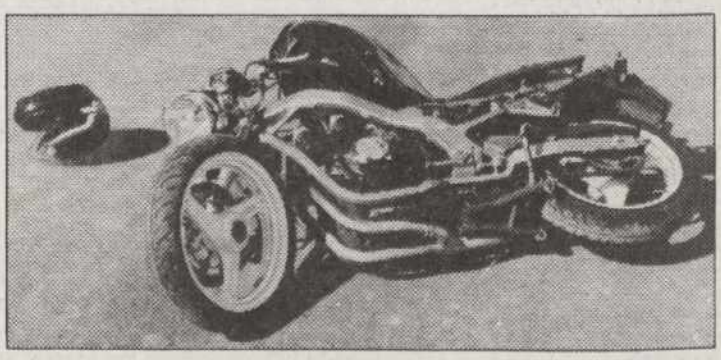

AL FINAL, LAS IMPRUDENCIAS SE PAGAN.

Clarín

Dirección Gral. de Tráfico

Ministerio del Interior

M.C.D.2022

BECERRIL DE CAMPOS

Encuentro de jóvenes de la comarca y preparativos navideños

Semana de fiestas en la Residencia de Mayores

Vista parcial de la Residencia de Ancianos de Becerril de Campos

Eladio TORRES

El pasado sábado 18 de diciembre se celebró en Becerril el III Encuentro de Jóvenes de la zona de Campos. De ello nos informa el párroco don Froilán, que siempre tiene muchas cosas que contarnos y con el que habría que contactar más a menudo.

Este tercer encuentro ha sido el colofón de una serie que comenzó el 30 de enero, también en Becerril, y continuó en Paredes el 22 de mayo. En él, acompañados de los párrocos de la comarca, setenta y dos jóvenes se dieron cita en el salón de las escuelas con el fin de profundizar en la tarea marcada en los encuentros anteriores, conocerse y compartir inquietudes. Como prólogo a las fiestas navideñas, una de las ponencias consistía en descubrir juntos el sentido de la Navidad. Buen tema para estas fechas.

Fue una sabia decisión hacer coincidir el aniversario del Nacimiento del Salvador con el solsticio de invierno. En nuestro hemisferio se ha venido celebrando el fin de un ciclo solar y el comienzo de otro nuevo, en la noche más larga del año, desde la noche de los tiempos. La fiesta pagana se sacralizó y bien sacralizada está, pero a nadie asombre que el personal, colectivamente, saque a relucir y a que le dé un poco de aire su adormecido instinto jaranero, harto como está de crisis perpetua y de apreturas de cinturón.

No falta en estas fechas los reproches de los bien pensantes, esos que dicen que se está sacrificando el espíritu de la Navidad en aras de una vorágine consumista, materialista y perniciosa.

Bueno, bueno, algo de eso hay, pero no se pongan así, que se puede dar a Dios lo que es de Dios, y al César lo que es del César. Se puede inundar el espíritu de paz y amor conmemorando la venida del Dios Hombre –sin duda el hecho más trascendental de toda la historia– y se puede al mismo tiempo dar gusto al cuerpo con un buen asado, un cava chispeante, y luego lo que venga.

Puede que esa dualidad de comportamiento sea la clave del auténtico espíritu navideño, porque tan insulsa resultaría una Navidad sin juerga, como extravagante una jarana navideña desprovista de todo ingrediente espiritual.

En Becerril se entiende bien todo esto, y se practica: se cena a buena hora, para que dé tiempo a todo, y con unas copichuelas para combatir el frío, se asiste masivamente a la Misa del Gallo en la parroquia de Santa Eugenia. Y tras la liturgia, toda la masa juvenil –incluyendo en ella de quinceañeras a cincuentones solitarios– forma cofradías para pasar la noche de la ceca a la meca hasta que las vísperas y las neuronas digan que no.

La Nochebuena puede ser casera o no, según costumbres. En Becerril, por la cosa del solsticio, siempre se ha hecho así. Los amigos del bar Caoba piensan castigar a sus parroquianos con sopa de ajo y chocolate como reconstituyente de cinco de la mañana, y creo que el resto de los establecimientos va a hacer lo propio, cada cual a su modo.

SEMANA DE FIESTA EN LA RESIDENCIA DE MAYORES

Cambiando de tercio y en un plano más reposado, pasamos a comentar la semana de fiesta que organiza para nuestros viejos la residencia "Cristo de San Felices", y que ocupará la última semana del año (digo "viejos" reivindicando este término cariñoso, íntimo y humano, frente a los repipis que ahora les llaman "Tercera Edad").

El domingo 26, se celebrará una misa a las doce de la mañana, y en ella los abuelos presentarán sus ofrendas, y por la tarde podrán asistir a la representación, por el grupo teatral del colegio del Santo Angel, de "Cuento de Navidad".

El lunes por la mañana podrán apuntarse a los campeonatos de brisca, tute y parchís, a eso de las once, y por la tarde, a las cinco, se proyectará el audiovisual "Palencia en el Camino de Santiago".

El martes veremos al grupo cultural de Terradillos de los Templarios –entrañable lugar– representando su "Pastorada".

Seguro que esta pastorada habrá de ser del gusto de los mayores, como los bailes regionales con que les obsequiará el grupo de danzas de Becerril en la tarde del miércoles 29.

El día 30, por la mañana, se proyectará un segundo audiovisual "El Camino de Santiago en Castilla y León", y los dulzaineros hermanos Blanco amenizarán la tarde a partir de las cinco.

La semana se clausurará el viernes 31 con una misa de acción de gracias a las once y con una comida de hermandad a mediodía.

Lo dicho: Sean ustedes felices, disfruten, y sepan que, si por gozar de los sentidos se disparan y hacen añicos las previsiones de la tasa de inflación hechas a tontas y a locas por nuestros queridos gobernantes, la culpa es sólo de ellos, aunque la paguemos todos.

Y si no, para contrarrestar, que bajen la gasolina, que bien podrían hacerlo.

OSORNO

Actos navideños

La Asociación Juvenil Tierra de Campos prepara nueva obra

Sabas PLAZA Corresponsal

Nuestra villa ya huele a Navidad. Las calles principales y el atrio de la iglesia han sido adornados con preciosos arcos luminosos. En la Plaza Mayor se encuentra iluminados dos árboles con mucho gusto.

ASOCIACION DE MUJERES

Organizado por esta Asociación de Mujeres, con el fin de armonizar y alegrar las fiestas navideñas, se han celebrado en nuestro salón de actos de la Casa de Cultura, los siguientes actos, el día 21 del corriente mes:

Escenificación de Nacimiento viviente, por niños y niñas del Grupo Local de Jotas.

Recital de villancicos, participando distintos cursos del Colegio Nacional Comarcal "Nuestra Señora de Ronte". Colectivo de la tercera edad. Coro parroquial.

Todos los grupos fueron muy aplaudidos, obligándoles a cantar un villancico a mayores de los preparados.

TRIUNFOS DEPORTIVOS

Los atletas del Colegio Comarcal "Nuestra Señora de Ronte" de Osorno, obtuvieron un rotundo éxito en el cross internacional celebrado el pasado domingo en Venta de Baños.

Mercedes Fernández Plaza fue galardonada en la Gala del Deporte Palentino 1993, el pasado viernes. El premio se lo concedió directamente la Federación de Liebre Mecánica.

Muchas felicidades a todos estos atletas que tan alto quedan el pabellón osornense También recibió la felicitación de nuestro querido Carlos Martín Santoyo, subdirector de EL DIARIO PALENTINO.

PROYECCION DE DIAPOSITIVAS

El pasado lunes día 20 del actual mes, en nuestra Casa de Cultura, se proyectaron unas diapositivas relativas a la subida al pico NUN (una altura de 7.135 metros), en el Himalaya indio.

Esta hazaña o escalada fue llevada a efectos por los prestigiosos componentes del Club de Montaña "Fuentes Carrionas", Emilio Vicente Lagunilla, César Tomé Ondicón y Angel Villán Polo, palentinos hasta la médula. Enhorabuena, machotes por vuestra gran proeza; nunca os olvidaremos.

ASOCIACION JUVENIL "TIERRA DE CAMPOS"

El taller teatro de esta asociación continúa deleitando por los pueblos que va pasando. En Espinosa de Villagonzalo quedaron muy contentos con la representación de sus dos obras teatrales. Ahora es nuestro vecino pueblo, Abia de las Torres, quien desea gozar de su buen hacer. Además les anunciaré ya están preparando otra obra, su título es "Solo para hombres", original de Sacha Guitry –adaptación libre de Luis Tejedor y Francisco Abril–. En breves fechas la pondrán en escena. Esperan guste al respetable.

EDUARDO FREI, PRESIDENTE DE CHILE

Con alegría recibimos en Osorno la noticia de haber sido elegido presidente de Chile Eduardo Frey, hijo del que también fue mandatario de aquella nación Eduardo Frei Montalván.

La familia Frei se encuentra ligada a nuestra villa por lazos matrimoniales. Antonio Ortega, nacido en Osorno, tiene entre otros un hijo que se casó en su día con una hermana del nuevo presidente de Chile; se llama Eugenio y también ha resultado elegido senador.

Eduardo Frei Montalván, en el año 1978, durante el Gobierno de UCD, visitó España y junto con diputados y senadores de nuestra provincia se acercó a nuestro Osorno; deseaba conocerlo, ya que repetidas veces había tomado bromas con su consuegro diciéndole que Osorno no existía.

Me viene a la memoria que hacía un día muy bueno, fueron muchos los osornenses que salieron a recibirlo. Le regalamos una placa como recuerdo y compartí con él la comida que nos sirvió el Hotel Tierra de Campos. Como alcalde de nuestra localidad estaba Miguel del Valle del Campo, quien siguiendo la broma que tenían entre familias le confirmó que Osorno sí existe y para prueba le hizo entrega de unas fotografías de la villa entre las que se encontraba la casa donde nació Antonio Ortega.

FELICITACION NAVIDEÑA

Próxima la llegada de las fiestas más entrañables y familiares del año, especialmente para la comunidad cristiana, deseo aprovechar los medios que me brinda EL DIARIO PALENTINO para felicitar las pascuas a los osornenses, palentinos y cómo no, a todos los españoles.

M.C.D.2022

PAREDES DE NAVA

La Casa de Palencia en Madrid colabora en la restauración de la iglesia de San Martín

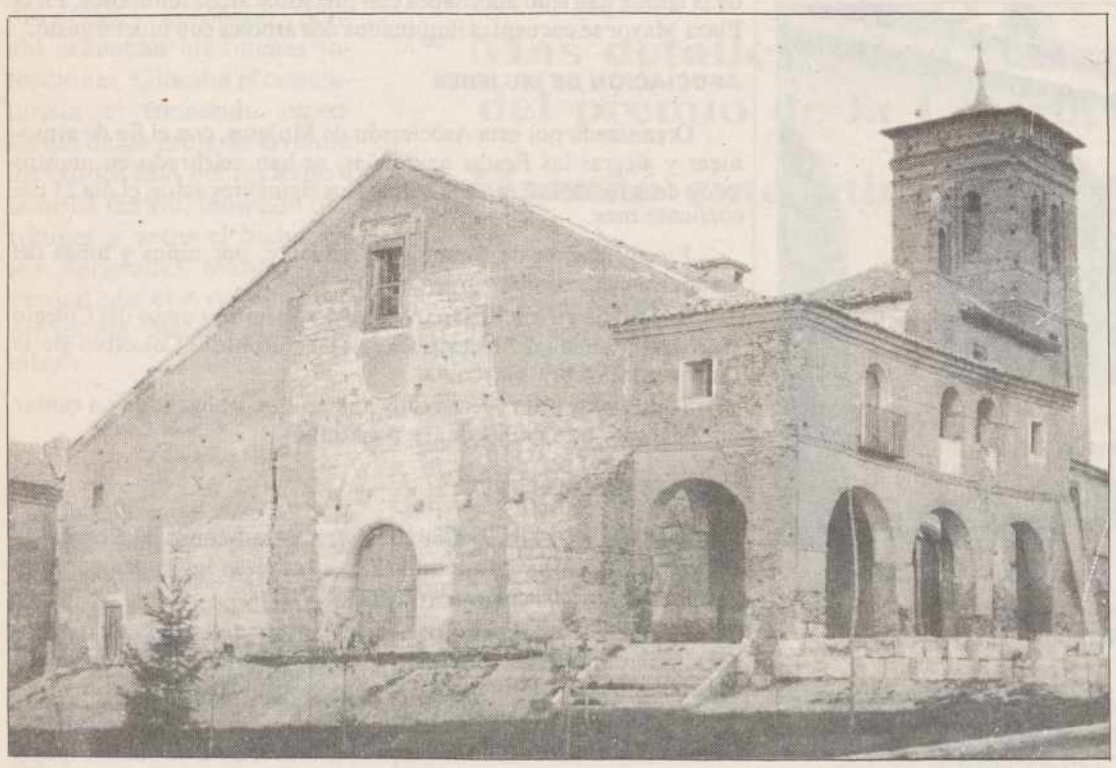

Iglesia de San Martín, de Paredes de Nava, que se dedicará a Museo Etnográfico, una vez que se lleve a cabo su rehabilitación.- (Foto de Jaime Villagrá Llamas)

La Campaña Pro San Martín que la Asociación Cultural Social de Paredes de Nava ha puesto en marcha con el fin de recaudar fondos para salvar esta iglesia paredeña tuvo el pasado mes de noviembre, en Madrid, un fuerte apoyo de todas las personas que conforman la Casa de Palencia en la capital de España.

El promotor de la idea, Antonio Chato Aguado, paredeño residente en Madrid, y siempre preocupado por los temas de su tierra y sobre todo de su patria chica, reunió en la casa palentina, con el apoyo incondicional de toda su junta directiva, encabezada por su presidenta Maite Ruiz de la Parte, centenares de palentinos que viven en la ciudad madrileña en un acto entrañable donde Palencia y en este caso Paredes de Nava, fueron los principales invitados a la fiesta.

Palentinos de la capital, de Paredes, del Cerrato, de la Vega de Saldaña, de la montaña, se congregaron para conseguir recaudar fondos en esta tarea que se ha impuesto la Asociación Cultural Social de que la iglesia de San Martín no se caiga. Todos colaboraron de una manera entusiasta: la Casa de Palencia aportando sus locales y los regalos para la subasta; los palentinos, que acudieron a la llamada llenando todos los rincones del lugar y Paredes, representada por el presidente de la asociación, Mariano Melendre y el tesorero de la misma, Francisco Fernández, así como el presidente honorario de dicha asociación, José Luis Nágera Salas.

El acto comenzó con el espectáculo "Poesía y tango".

Carlos Montoya Chato, oriundo de Paredes de Nava, entusiasmó a todos los presentes con la lectura de siete poemas de amor, publicados en su último libro.

Al terminar de recitar cada poema, Alfredo Expósito, acompañándose de un acordeón, interpretaban tangos argentinos.

Los dos jóvenes artistas fueron largamente aplaudidos.

Tras el recital de poesía y tangos, la presidenta de la Casa de Palencia en Madrid dio las gracias a todos los asistentes y comenzó una auténtica cena de hermandad con típico menú castellano.

A los postres, invitó a todas las personas que se encontraban allí a participar en un sorteo con el fin de recaudar fondos para la iglesia de San Martín. El entusiasmo que puso la presidenta de la casa palentina animó a todos y se recaudaron 130.000 pesetas.

Tras unas palabras de agradecimiento por parte del presidente honorario de la asociación, José Luis Nágera Salas que hizo hincapié en los desvelos de la Casa de Palencia por todo lo relacionado con nuestra provincia, así como a todas las personas allí congregadas, citó a Antonio Chato como el mejor embajador que un pueblo puede tener en la capital de España.

Seguidamente habló el presidente de la asociación, Mariano Melendre que agradeció emocionado, todo lo que se había hecho por sacar adelante la iglesia de San Martín e invitó a todos a Paredes el próximo día 20 de enero, festividad de San Sebastián, patrono del pueblo, para hacer entrega, in situ, de lo recaudado.

Desde "El Diario Palentino" agradecemos muy sinceramente el acto organizado por la Casa de Palencia en Madrid y el apoyo de cuantos palentinos acudieron para hacer posible que desde el mismo corazón madrileño Paredes de Nava y su iglesia de San Martín ocuparan ese día el primer lugar.

Campeonato Provincial de Fútbol Inter-Pueblos

Resultados y clasificaciones de la octava jornada

Resultados y clasificaciones de la octava jornada del Campeonato Provincial Inter-Pueblos de Fútbol, organizado por la Fundación P. de Deportes de la Diputación:

GRUPO I

Resultados:

Saldaña – Muñeca 0-3
Mudá – Buenavista de Valdavia 6-4
Respenda de la Peña – Velilla del Río C. 4-2

CLASIFICACION

	J.	G.	E.	P.	F.	C.	Ptos.
1.-Muñeca	8	5	2	1	38	15	12
2.-Mudá	8	5	1	2	26	20	11
3.-Respenda de la P.	8	5	0	3	36	12	10
4.-Velilla del R. Carrión	7	3	1	3	22	24	7
5.-Buenavista de V.	8	3	0	5	19	42	6
6.-Saldaña	7	0	0	7	6	34	0

– ***Próxima jornada*** (16 de enero):
Saldaña – Velilla del Río Carrión
Muñeca – Mudá
Buenavista de Valdavia – Respenda de la Peña

GRUPO II

Resultados:

Villarrobejo – Santillán de la V. 8-2
Osorno – Calzada de los M. 4-0
La Serna – Villasarracino 1-4

CLASIFICACION

	J.	G.	E.	P.	F.	C.	Ptos.
1.-Villasarracino	7	6	0	1	27	7	12
2. Osorno	8	5	1	2	16	9	11
3.-Villarrobejo	8	4	2	2	24	17	10
4.-Calzada de los M.	7	3	1	3	25	19	7
5.-La Serna	7	2	0	5	12	23	4
6.-Santillán de la V.	7	0	0	7	13	42	0

– ***Próxima jornada*** (16 de enero):
Villarrobejo – Villasarracino
Santillán de la Vega – Osorno
Calzada de los Molinos – La Serna

GRUPO III

Resultados:

Castrillo de Don Juan – Amusco 1- 1
Hornillos de Cerrato – Villamuriel 0- 3
Villaumbrales – Fuentes de Nava 2-15

CLASIFICACION

	J.	G.	E.	P.	F.	C.	Ptos.
1.-Amusco	7	6	1	0	27	9	13
2.-Castrillo D. Juan	7	4	1	2	39	17	9
3.-Fuentes de N.	7	4	1	2	36	23	9
4.-Villamuriel	6	2	2	2	16	19	6
5.-Villaumbrales	6	2	1	3	25	38	5
6.-Baltanás	6	1	0	5	18	29	2
7.-Hornillos de C.	5	0	0	5	6	32	0

– ***Próxima jornada*** (16 de enero):
Amusco – Hornillos de Cerrato
Villamuriel – Villaumbrales
Fuentes de Nava – Baltanás

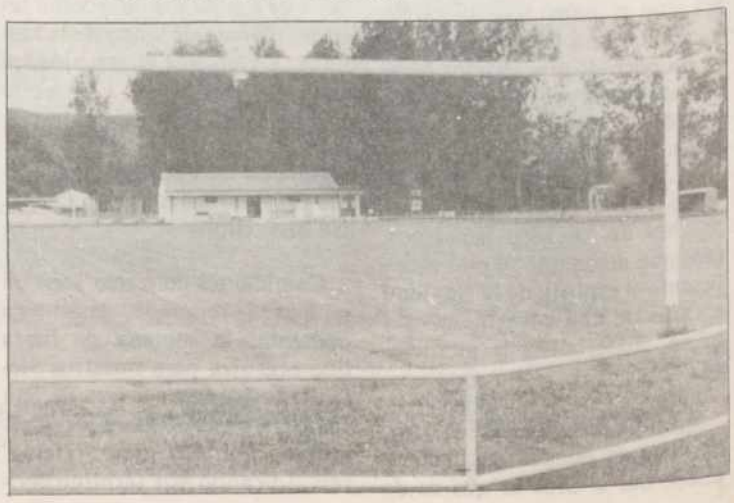

M.C.D.2022

DESDE LAS MONTAÑAS DEL BREZO

Anuncio de estas Navidades nuestras

Una alternativa posible: la Nochebuena en El Brezo

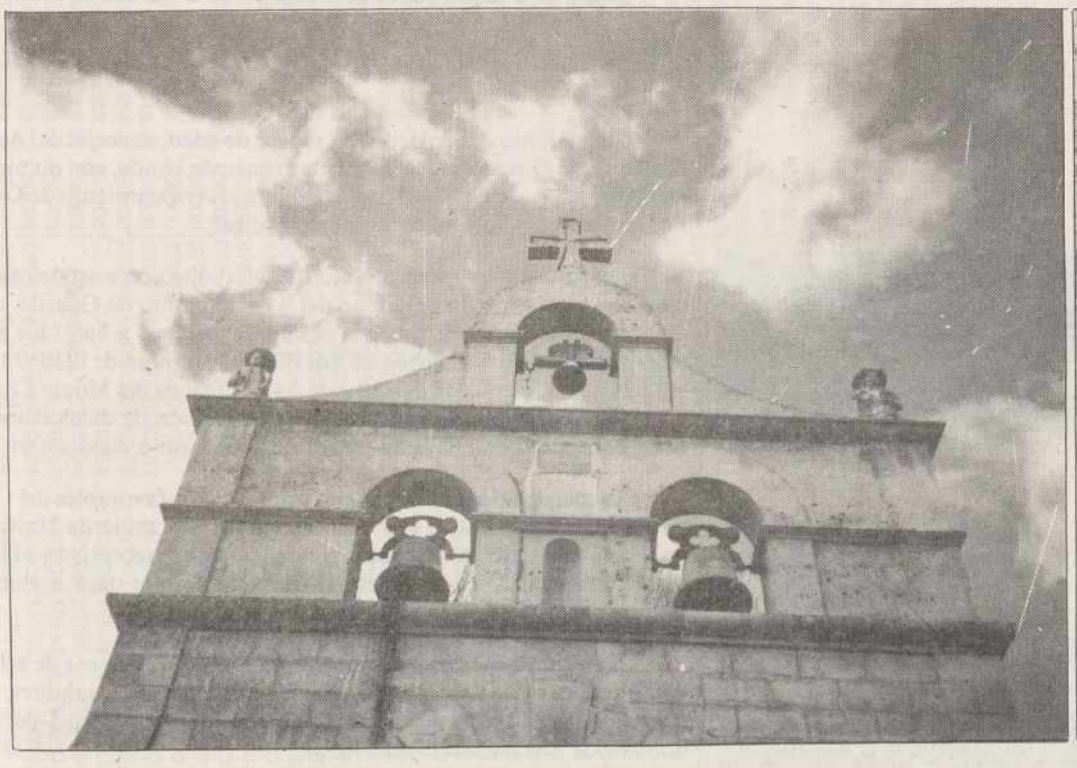

Dice la Biblia: El ángel del Señor habló a los pastores acampados al raso que guardaban sus rebaños en las cercanías de Belén y les anunció que había nacido el Mesías Salvador. Dice la liturgia de la Iglesia: Que las comunidades cristianas celebren a medianoche el nacimiento de Jesús con una primera misa alegre. Dice la tradición popular del cristianismo: Celebremos la Nochebuena con villancicos y cenando en familia una cena sabrosa con salpicón de manjares típicos de estas fiestas, y luego, a la Misa del Gallo. Dice el consumo: No invierta estos días: gaste, coma, deguste, beba. No invierta en nada: gaste, compre, adorne, regale. Gaste sin más, no invierta. Ya le ayudaremos nosotros mismos a subir la cuesta de enero vendiéndole todas las rebajas de la trastienda.

Este año dicen los sindicatos: Huelga general el 27 de enero. Dicen los políticos: No nos conviene esta huelga, intentemos sofocarla. Dice el poder constituido: Vamos a dejar bien cubiertos los altos puestos. Y a partir del 1 de enero, ni derechos desorbitados ni blindaje de contratos ni nada. Con lo que clarines y trompetas, atabales y tambores, redoblan que el poder va a cambiar de manos. El pueblo no dice nada. A los que están en paro, les dicen desde la cúpula: Sed protagonistas de vuestro propio destino. Y hala. A los que tienen trabajo, les dicen: Apretaos y sed solidarios entre vosotros. A los jubilados: No importa ya demasiado que cobréis un poco menos. A los jóvenes: Con aprender os baste. Y viva la lotería.

Desde la ambientación de estas Navidades, desde este Belén que se nos monta, el oasis de la esperanza religiosa: vamos a celebrar la Navidad renovándola. Rebelándonos contra muchos. Experimentando algo nuevo. Con una sensibilidad distinta. Remedando el nervio franciscano de la fe. Desde la libertad que exige y el gozo bien personalizado, sin carga a cuenta ajena. ¿Queréis que subamos al Brezo a hacer la Nochebuena? ¿Volvemos a la montaña otra vez este año? ¿Repetimos la locura... o la alternativa bien clarificada?

Pues vamos: a las 12 de la noche. Entremos en la serpiente de luz que horada el valle de Peña Robla; en la friura del relente; en el silencio para contemplar; en el canto del tamborilero pobre que somos cada uno; en el rito lindo de llevar el Niño a la Madre bendita del Brezo; en la vela bautismal; en la estrella misionera; en el orujillo montañés; en el chocolatito quemando con tres bizcochos; en el saludo amigo de los locos: "Hasta otro año por ahora". Está dicho y está descrito. En la romería de paz, de la sobriedad, de la libertad, de la querencia mariana que tiene el cristianismo de la Palencia del norte: romería del Brezo.

VAYAMOS AL BREZO COMO YENDO A BELEN

Los trabajos y los días nos desgastan.
Se cansa la fe. Dejamos de amar. No somos sobrios al fin.
Y, sin embargo, lo positivo es empezar todos los días.
Estrenar coraje cada mañana.
NAVIDAD nos alienta ese renacer.
Porque todo lo que esperamos los creyentes, empezó en [Navidad:
JESUS, EL REINO DE DIOS, EL HOMBRE NUEVO, OTRA [TIERRA.

VAMOS TODOS A BELEN

Porque Belén del evangelio es mesa de pan compartido.
Es copa de paz que el Padre brinda a los buenos de [corazón.
En Belén oyes llorar a Dios, niño e hijo de transeúntes,
envuelto en pañales y puesto en un pesebre: de todos y [extraño.

VAMOS CON FE A BELEN

Y vuelves a dejarte iluminar, enamorar, nombrar,
enviar a la vida de cada día por Jesús Señor,
Hijo de Dios verdadero e Hijo del verdadero Hombre.
Y vuelves a entender el amor del Padre entregándonos al [Hijo.
Y la maternidad de María dándonos el fruto de su SI.

VAMOS JUNTOS A BELEN

En Belén, los pobres velan al raso, libres, su hijuela.
Y te acogen. Y te quieren y se dejan querer.
Comparten contigo todo lo que tienen y saben.
Y se quedan contigo y van contigo donde quieras.
Te van a parecer casi la tierra nueva prometida al mundo.

VAMOS DE NUEVO A BELEN

En Belén a medianoche, cantan los ángeles canciones de [paz.
Las oyen sólo y las tararean los hombres de bien.
Y te nacen unas ganas enormes
de ser bueno de una vez para siempre.

VAMOS ESTAS NAVIDADES A BELEN

Que lo que no captes, lo que no te llegue dentro,
te lo explica allí María, la Virgen purísima y Madre.
A ver si logramos sentirnos otra vez allí, en Belén de Jesús,
hombres de bien para la justicia;
hombres de paz entre los que son como aquellos pastores.

Felices Navidades desde el Brezo de Santa María de Dios.
De Santa María del pueblo cristiano.

El capellán del Santuario del Brezo

ALAR DEL REY

La Junta adjudicó las obras de embellecimiento de la margen derecha del río Pisuerga

La Junta de Castilla y León ha adjudicado a la empresa "UTE CALLEJA-JIMENO" las obras de embellecimiento de la margen derecha del río Pisuerga a su paso por la localidad de Alar del Rey.

Las obras han sido adjudicadas en 38.662.800 pesetas, un 12,13 por 100 menos del presupuesto inicial, cifrado en 44.000.000 de pesetas.

El proyecto comprende la construcción de un mirador en un espacio de 15 metros a partir del puente aguas arriba. Además en esa misma zona se hará una nueva canalización para aguas residuales de las dos viviendas y la cafetería que se encuentran en ese tramo del río. Igualmente se encauzará el arroyo Cañadilla en su desembocadura al Pisuerga.

Aguas abajo el proyecto contempla la construcción de una zona de aparcamiento y de paseos durante unos 100 metros contiguos a la carretera. Además hay un proyecto de instalar un monumento próximo a la carretera nacional 611.

Las obras de embellecimiento del río Pisuerga en Alar del Rey serán financiadas por la Consejería de Medio Ambiente y Ordenación del Territorio.

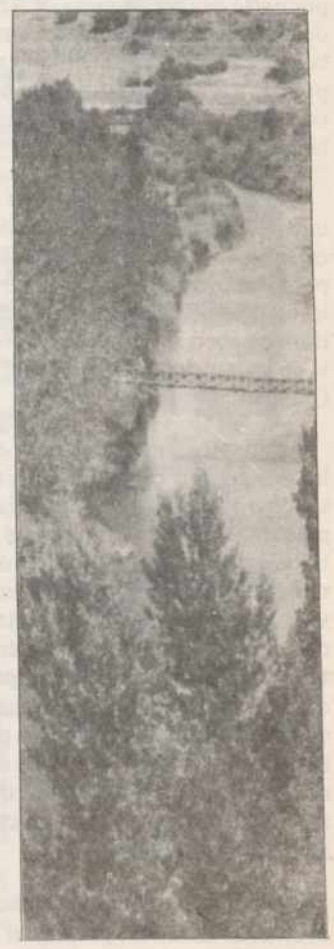

M.C.D.2022

DUEÑAS

Peloteo oficial ante una nueva denuncia por agresión medioambiental

Vivienda de Pablo Malagón, entre las actividades industriales de excavadoras y trituradoras.- (Foto Rosa Marcos)

El agente de Medio Ambiente Flaviano Casas Martínez ha cursado una nueva denuncia en relación con la agresión medioambiental por parte de una empresa de áridos en viviendas del extrarradio de Dueñas:

"Con fecha 30 de noviembre de 1993, a las 17,15 horas, y en el lugar Barquilla de San Miguel (Dueñas), me personé a requerimiento de don Pablo Malagón Soldado, vecino de este enclave, con el fin de que reconociese las agresiones que sufren a diario por parte de una empresa de Aridos, tanto él y su familia, como la vivienda en que habitan, su predio agrícola dedicado a huerta, sus ganados, y el medio ambiente circundante.

Al llegar al lugar, sorprendí a uno de los camiones articulados, cargado de grava, que transitaba por el camino-senda de acceso a la vivienda, cuando la zona de tránsito corresponde a la paralela de la carretera con dirección a Cubillas.

Asimismo comprobé que en las graveras en las que la empresa desarrolla su actividad, las máquinas-molino-trituradoras trabajan sin agua, produciendo nubes de polvo y arena que envolvían toda la vivienda, plantas de hortaliza, dependencias y enseres domésticos. Cabe decir que dichas máquinas y camiones se desenvuelven en el perímetro de la vivienda, de 4 a 100 metros de distancia, con perturbación directa de los afectados, e impacto ambiental manifiesto.

Frente a la vivienda y terrenos dedicados a huerta, procedían a depósito de áridos, varios camiones de gran tonelaje, que efectuaban descargas apiladas en varios pisos de altura aproximada a los 12 metros, con emisión de ruidos, vibraciones acusadas en paredes y parámetros de la casa, y gran cantidad de partículas volantes de polvo y arena, desplazadas por el viento.

En el lugar de la actividad no existen pantallas insonorizantes, ni setos, ni medida alguna que corrija la constante perturbación. Es más: las señales acústicas se prodigan sin el menor reparo, constituyendo una grave agresión, al igual que las señales lúmicas, cuyo haz de incidencia invade los dominios privados del afectado, y el camino de acceso a la vivienda, con deslumbramiento nocturno para vehículos a motor.

En último término, verifiqué que al lado de la vivienda, la empresa ha construido una cuadra que alberga caballos, gallinas, conejos y un módulo para perros, compuesto por seis unidades que en ese momento se encontraban sueltos, merodeando por la huerta del afectado.

La cuadra está dotada de una chimenea de combustión. La chimenea, en plena actividad, emitía humo y chispas, con evidente riesgo de producir incendio en la propia casa, en leñeros y almiar, en las dependencias agrícolas y ganaderas, y almacén de tractor, coches y furgoneta.

Debo manifestar que el jefe de la Policía Municipal de Dueñas, Jesús Frías, quien se personó más tarde en el lugar de los hechos, verificó estas incidencias. Y que la empresa posee unas 5 hectáreas de terreno en dicho enclave, por cuanto el hecho de ceñir su actividad molesta, insalubre, agresión directa y manifiesta.

Por otro lado, el conjunto de la actividad en estas graveras, se desarrolla también en las proximidades de otras viviendas, en colindancia a una urbanización y masa de pinares, sin aplicación de medidas ni normas correctoras en cuanto a mallas, cargas y velocidad de camiones.

Estos hechos, reiteradamente denunciados, suponen una agresión sistemática, una perturbación constante para la vida de las personas y la preservación del medio ambiente, cuyo deterioro alcanza ya límites deplorables.

Flaviano Casas Martínez"

PELOTEO

El Servicio Territorial de Sanidad y Bienestar Social de la Delegación de la Junta en Palencia remitió la denuncia al Servicio Territorial de Medio Ambiente, "que es a quien compete resolver estos problemas".

A su vez el Servicio de Medio Ambiente lo ha enviado al Ayuntamiento de Dueñas, instando a que, en su caso, "adopte las medidas pertinentes".

Mientras tanto, el problema para la familia Malagón se acentúa, sin solución, desde años.

GUARDO

Recurso de reposición contra el acuerdo municipal sobre la cesión de terrenos para aprovechamiento de carbón

Presentado por el concejal de IU, Albino Aláez

"Don Albino Aláez Urdiales, mayor de edad, concejal del Ayuntamiento de Guardo por la coalición Izquierda Unida, con domicilio en C/ Picón, 6, de Guardo, Palencia, ante el Ayuntamiento de Guardo, en tiempo y forma, comparezco y digo:

Que mediante el presente escrito interpongo recurso de reposición contra el acuerdo del Pleno del Ayuntamiento de Guardo, de 5 de noviembre de 1993, sobre la cesión de terrenos a San Luis para aprovechamiento del carbón de dos isletas de terreno de 0,3057 Has. y 0,6345 Has. de monte del Alto de las Contrillas, del Monte Corcos y Agregados, como continuación de la ocupación de dicha empresa tiene concedida en esa zona para su explotación a cielo abierto.

El acuerdo adoptado en Pleno con los votos favorables del Grupo Popular y del PSOE y el voto en contra de Izquierda Unida es nulo de pleno derecho en base a la carencia de la preceptiva y obligatoria tramitación según la legislación vigente que paso a enumerar:

–Necesidad de tramitar el correspondiente expediente de actividades molestas (reglamento de actividades molestas, insalubres, nocivas y peligrosas de 30 de noviembre de 1961, Anexo I para la licencia de instalación o actividad).

–Necesidad del plan de restauración del suelo afectado por tales obras (R.D. de 15 de octubre de 1982 y 9 de mayo de 1984 así como artículo 10 del R.D. Legislativo 1.302/86 de 28 de junio de 1986).

–Necesidad de formalizar la declaración de Impacto Ambiental, conforme determina el artículo 1.º del R.D.L. 1.302/86 de 28 de junio y el R.D. 1.131/88 de 30 de septiembre, que aprueba el reglamento para la ejecución de la Evaluación del Impacto Ambiental. Y cito textualmente el primero: "Los proyectos públicos o privados, consistentes en la realización de obras, instalaciones o de cualquier otra actividad comprendida en el anexo del presente R.D.L. deberán someterse a una evaluación de impacto ambiental".

En el citado anexo aparece en el número 12.º la extracción a cielo abierto de hulla, lignito u otros minerales.

"Los proyectos deberán incluir un estudio de impacto ambiental que contendrá, al menos, los siguientes datos: Descripción general del proyecto y exigencias previsibles en el tiempo, en relación con la utilización del suelo y de otros recursos naturales. Estimación de los tipos y cantidad de residuos vertidos y emisiones de materia o energía resultantes. Evaluación de los efectos previsibles directos e indirectos del proyecto sobre la población, la fauna, la flora, el suelo, el aire, el agua, los factores climáticos y los bienes materiales. Medidas previstas para reducir, eliminar o compensar los efectos ambientales negativos significativos. Resumen del estudio y conclusiones en términos fácilmente comprensibles...".

De todos estos requisitos adolece la citada cesión, ya que en el expediente sólo consta una mera solicitud por parte de la empresa.

–Necesidad de formalizar la preceptiva información pública del estudio de Impacto Ambiental (Art. 4 del R.D.L. 1.302/86).

–En los citados R.D. y R.D.L., así como en toda la legislación obrante al respecto, para nada se contempla la ampliación de esta actividad, condición que veladamente se justificó en el Pleno. Por ello se entiende que tal cesión debe estar sujeta a una nueva tramitación.

–Al carecer el Ayuntamiento de Guardo de una Ordenanza reguladora de este tipo de explotaciones, deben aprobarse tasas específicas para tal actividad y no centrarse únicamente en valoraciones técnicas.

–No tenemos constancia tampoco de que la empresa haya depositado fianza alguna, para la previsión de no restauración.

Por lo cual

Suplico que, teniendo por presentado el presente escrito y por impuesto recurso de reposición contra el acuerdo del Pleno del Ayuntamiento de Guardo de 5 de noviembre de 1993 se proceda a su estimación, revocando el mismo por ser contrario a la normativa jurídica vigente.

M.C.D.2022

EL DIARIO PALENTINO
EL DIA DE PALENCIA

EL DIARIO PALENTINO

MINISTERIO DE ECONOMIA Y HACIENDA

LOTERIA NACIONAL

SORTEO EXTRAORDINARIO DE NAVIDAD

SORTEO NUM.
102
DEL AÑO 1993

LISTA DE LOS NUMEROS PREMIADOS EN CADA UNA DE LAS CIENTO OCHO SERIES CORRESPONDIENTES AL SORTEO CELEBRADO EN MADRID EL DIA 22 DE DICIEMBRE DE 1993

Números	Pesetas
Decena	
00043 .t	150000
00051	150000
00068	150000
00083	150000
00084 .t	150000
00098 .t	150000
Centena	
00121	150000
00143 .t	150000
00148	150000
00165	150000
00184 .t	150000
00198 .t	150000
00206	150000
00243 .t	150000
00284 .t	150000
00297	150000
00298 .t	150000
00327	150000
00343 .t	150000
00360	150000
00384 .t	150000
00398 .t	150000
00436	150000
00443 .t	150000
00472	150000
00484 .t	150000
00487	150000
00498 .t	150000
00530	150000
00543 .t	150000
00584 .t	150000
00596	150000
00598 .t	150000
00632	150000
00643 .t	150000
00684 .t	150000
00698 .t	150000
00743 .t	150000
00757	150000
00784 .t	150000
00798 .t	150000
00843 .t	150000
00884 .t	150000
00898 .t	150000

Números	Pesetas
02406	150000
02443 .t	150000
02484 .t	150000
02490	150000
02498 .t	150000
02526	150000
02543	150000
02543 .t	150000
02584 .t	150000
02598 .t	150000
02643 .t	150000
02662	150000
02677	150000
02684 .t	150000
02698 .t	150000
02717	150000
02743 .t	150000
02747	150000
02773	150000
02784 .t	150000
02798 .t	150000
02843 .t	150000
02851	150000
02884 .t	150000
02887	150000
02896	150000
02898 .t	150000
02907	150000
02910	150000
02942	150000
02943 .t	150000
02958	150000
02966	150000
02984 .t	150000
02998 .t	150000
Tres mil	
03043 .t	150000
03084 .t	150000
03098 .t	150000
03143 .t	150000
03184 .t	150000
03198 .t	150000
03243 .t	150000
03264	150000
03284 .t	150000
03298 .t	150000
03343 .t	150000
03350	150000
03429	150000

Números	Pesetas
04685	150000
04698 .t	150000
04743 .t	150000
04760	150000
04783	150000
04784 .t	150000
04798 .t	150000
04805	150000
04834	150000
04843 .t	150000
04852	150000
04876	150000
04879	150000
04884 .t	150000
04886	150000
04898 .t	150000
04943 .t	150000
04984 .t	150000
04998 .t	150000
Cinco mil	
05043 .t	150000
05053	150000
05061	150000
05084 .t	150000
05098 .t	150000
05101	150000
05143 .t	150000
05184 .t	150000
05198 .t	150000
05229	150000
05243 .t	150000
05278	150000
05284 .t	150000
05298 .t	150000
05338	150000
05343 .t	150000
05384 .t	150000
05385	150000
05398 .t	150000
05443 .t	150000
05473	150000
05484 .t	150000
05486	150000
05498 .t	150000
05524	150000
05526	150000
05543 .t	150000
05584 .t	150000
05598 .t	150000

Números	Pesetas
07243 .t	150000
07284 .t	150000
07292	150000
07298 .t	150000
07311	150000
07315	150000
07343	150000
07384 .t	150000
07398 .t	150000
07443 .t	150000
07484 .t	150000
07485	150000
07498 .t	150000
07503	150000
07529	150000
07532	150000
07543 .t	150000
07562	150000
07584 .t	150000
07598 .t	150000
07643 .t	150000
07684 .t	150000
07698 .t	150000
07706	150000
07743 .t	150000
07764	150000
07767	150000
07784 .t	150000
07794	150000
07798 .t	150000
07830	**7200000**
07843 .t	150000
07857	150000
07884 .t	150000
07898 .t	150000
07938	150000
07943 .t	150000
07984 .t	150000
07998 .t	150000
Ocho mil	
08043 .t	150000
08084 .t	150000
08092	150000
08098 .t	150000
08111	150000
08125	150000
08143 .t	150000
08184 .t	150000

Números	Pesetas
09819	150000
09842	150000
09843 .t	150000
09883	150000
09884 .t	150000
09893	150000
09898 .t	150000
09910	150000
09943 .t	150000
09966	150000
09978	150000
09984 .t	150000
09998 .t	150000
Diez mil	
10012	150000
10043 .t	150000
10084 .t	150000
10098 .t	150000
10141	150000
10143 .t	150000
10154	150000
10166	150000
10184 .t	150000
10198 .t	150000
10206	150000
10211	150000
10243 .t	150000
10245	150000
10279	150000
10283	150000
10284 .t	150000
10298 .t	150000
10309	150000
10330	150000
10341	150000
10343 .t	150000
10373	150000
10384 .t	150000
10398 .t	150000
10410	150000
10421	150000
10423	150000
10443 .t	150000
10454	150000
10457	150000
10461	150000
10484 .t	150000
10492	150000
10543	150000

Números	Pesetas
Doce mil	
12014	150000
12043 .t	150000
12044	150000
12084 .t	150000
12098 .t	150000
12111	150000
12126	150000
12143 .t	150000
12149	150000
12151	150000
12162	150000
12184 .t	150000
12193	150000
12198 .t	150000
12243 .t	150000
12284 .t	150000
12298 .t	150000
12319	150000
12342	150000
12343 .t	150000
12368	150000
12384 .t	150000
12398 .t	150000
12443 .t	150000
12470	150000
12484 .t	150000
12498 .t	150000
12535	150000
12543 .t	150000
12584 .t	150000
12598 .t	150000
12605	150000
12643 .t	150000
12650	150000
12684 .t	150000
12689	150000
12698 .t	150000
12730	150000
12743 .t	150000
12763	150000
12784 .t	150000
12798 .t	150000
12843 .t	150000
12860	150000
12884 .t	150000
12898 .t	150000
12943 .t	150000

Números	Pesetas
14443 .t	150000
14484 .t	150000
14498 .t	150000
14543 .t	150000
14566	150000
14584 .t	150000
14598 .t	150000
14614	150000
14633	150000
14643 .t	150000
14648	150000
14684 .t	150000
14698 .t	150000
14726	150000
14743 .t	150000
14750	150000
14753	150000
14784 .t	150000
14798 .t	150000
14843 .t	150000
14851	150000
14872	150000
14875	150000
14884 .t	150000
14898 .t	150000
14943 .t	150000
14983	150000
14984 .t	150000
14998 .t	150000
Quince mil	
15043 .t	150000
15084 .t	150000
15098 .t	150000
15118	150000
15140	150000
15143 .t	150000
15151	150000
15161	150000
15184 .t	150000
15187	150000
15197	150000
15198 .t	150000
15226	150000
15243	150000

Números	Pesetas
16598 .t	150000
16612	150000
16630	150000
16632	150000
16639	150000
16640	150000
16643 .t	150000
16644	150000
16662	150000
16684 .t	150000
16698 .t	150000
16711	150000
16743 .t	150000
16784 .t	150000
16792	150000
16798 .t	150000
16818	150000
16843 .t	150000
16884 .t	150000
16898	150000
16898 .t	150000
16943 .t	150000
16972	150000
16984 .t	150000
16991	150000
16998 .t	150000
Diecisiete mil	
17043 .t	150000
17055	150000
17084 .t	150000
17098 .t	150000
17109	150000
17116	150000
17139	150000
17143 .t	150000
17184 .t	150000
17198 .t	150000
17201	150000
17243 .t	150000
17284 .t	150000
17290	150000
17293	150000
17298 .t	150000
17320	150000

Números	Pesetas
18898 .t	150000
18943 .t	150000
18984 .t	150000
18997	150000
18998 .t	150000
Diecinueve mil	
19043 .t	150000
19045	150000
19084 .t	150000
19098 .t	150000
19143 .t	150000
19165	150000
19184 .t	150000
19198 .t	150000
19243 .t	150000
19278	150000
19281	150000
19284 .t	150000
19298 .t	150000
19301	150000
19343 .t	150000
19382	150000
19384 .t	150000
19398 .t	150000
19421	150000
19443 .t	150000
19484	150000
19484 .t	150000
19486	150000
19498 .t	150000
19509	150000
19543 .t	150000
19583	150000
19584 .t	150000
19598 .t	150000
19607	150000
19643 .t	150000
19669	150000
19684 .t	150000
19686	150000
19697	150000
19698 .t	150000
19719	150000

Números	Pesetas
20719 .c	150000
20720 .c	150000
20721 .c	150000
20722 .c	150000
20723 .c	150000
20724 .c	150000
20725 .c	150000
20726 .c	150000
20727 .c	150000
20728 .c	150000
20729 .c	150000
20730 .c	150000
20731 .c	150000
20732 .c	150000
20733 .c	150000
20734 .c	150000
20735 .c	150000
20736 .c	150000
20737 .c	150000
20738 .c	150000
20739 .c	150000
20740 .c	150000
20741 .c	150000
20742 .c	150000
20742 .a	1440000
20743	
72.000.000	
DE PESETAS	
20744 .a	1440000
20744 .c	150000
20745 .c	150000
20746 .c	150000
20747 .c	150000
20748 .c	150000
20749 .c	150000
20750 .c	150000
20751 .c	150000
20752 .c	150000
20753 .c	150000
20754 .c	150000
20755 .c	150000
20756 .c	150000
20757 .c	150000
20758 .c	150000
20759 .c	150000
20760 .c	150000
20761 .c	150000

Números	Pesetas
21620	150000
21643 .t	150000
21674	150000
21684 .t	150000
21687	150000
21698 .t	150000
21743 .t	150000
21764	150000
21784 .t	150000
21798 .t	150000
21811	150000
21814	150000
21843 .t	150000
21866	150000
21884 .t	150000
21897	150000
21898 .t	150000
21943 .t	150000
21984 .t	150000
21998 .t	150000
Veintidós mil	
22000	150000
22043	150000
22043 .t	150000
22052	150000
22084 .t	150000
22098 .t	150000
22143 .t	150000
22174	150000
22184 .t	150000
22198 .t	150000
22243 .t	150000
22276	150000
22284 .t	150000
22298 .t	150000
22319	150000
22343 .t	150000
22384 .t	150000
22398 .t	150000
22402	150000
22433	150000
22443 .t	150000
22447	150000
22473	150000
22484 .t	150000
22498 .t	150000
22543 .t	150000
22583	150000
22584	150000

Números	Pesetas
23898 .t	150000
23930	150000
23943 .t	150000
23950	150000
23984 .t	150000
23998 .t	150000
Veinticuatro mil	
24001	150000
24028	150000
24036	150000
24039	150000
24043 .t	150000
24084 .t	150000
24098 .t	150000
24101	150000
24110	150000
24125	150000
24143 .t	150000
24184 .t	150000
24198 .t	150000
24243 .t	150000
24284 .t	150000
24293	150000
24298 .t	150000
24340	150000
24342	150000
24343 .t	150000
24361	150000
24366	150000
24384 .t	150000
24394	150000
24398 .t	150000
24438	150000
24443 .t	150000
24484 .t	150000
24487	150000
24493	150000
24498 .t	150000
24543 .t	150000
24547	150000
24584 .t	150000
24598 .t	150000
24643 .t	150000
24684 .t	150000
24698 .t	150000
24715	150000
24721	150000
24743 .t	150000
24744	150000

Números	Pesetas
26284 .t	150000
26298 .t	150000
26317	150000
26343 .t	150000
26384 .t	150000
26398 .t	150000
26401	150000
26402	150000
26405	150000
26428	150000
26430	150000
26436	150000
26443 .t	150000
26456	150000
26473	150000
26484 .t	150000
26498 .t	150000
26520	150000
26543 .t	150000
26573	150000
26584 .t	150000
26585	150000
26598	150000
26598 .t	150000
26601	150000
26643 .t	150000
26672	150000
26678	150000
26684 .t	150000
26693	150000
26698 .t	150000
26701	150000
26711	150000
26743 .t	150000
26749	150000
26784 .t	150000
26793	150000
26798 .t	150000
26821	150000
26843 .t	150000
26874	150000
26884 .t	150000
26898 .t	150000
26943 .t	150000
26947	150000
26977	150000
26984 .t	150000
Veintisiete mil	

Números	Pesetas
28498 .t	150000
28543 .t	150000
28566	150000
28584 .t	150000
28598 .t	150000
28643 .t	150000
28659	150000
28660	150000
28684 .t	150000
28698 .t	150000
28743 .t	150000
28784 .t	150000
28798 .t	150000
28843 .t	150000
28858	150000
28881	150000
28884 .t	150000
28892	150000
28893	150000
28898 .t	150000
28936	150000
28943 .t	150000
28984 .t	150000
28998 .t	150000
Veintinueve mil	
29034	150000
29043 .t	150000
29083	150000
29084 .t	150000
29086	150000
29098 .t	150000
29143 .t	150000
29180	150000
29184 .t	150000
29198 .t	150000
29240	150000
29243 .t	150000
29284 .t	150000
29298 .t	150000
29299	150000
29343 .t	150000
29384 .t	150000
29398 .t	150000
29401	150000
29426	150000
29443 .t	150000
29479	150000
29484 .t	150000
29497	150000

Números	Pesetas
31176	150000
31184 .t	150000
31192	150000
31198 .t	150000
31202	150000
31243 .t	150000
31284 .t	150000
31298 .t	150000
31343 .t	150000
31384 .t	150000
31398 .t	150000
31426	150000
31443 .t	150000
31459	150000
31484 .t	150000
31498 .t	150000
31506	150000
31543 .t	150000
31558	150000
31560	150000
31584 .t	150000
31595	150000
31598 .t	150000
31607	150000
31643 .t	150000
31684 .t	150000
31698 .t	150000
31743 .t	150000
31760	150000
31784 .t	150000
31798 .t	150000
31828	150000
31841	150000
31843 .t	150000
31884 .t	150000
31898 .t	150000
31913	150000
31943 .t	150000
31984 .t	150000
31998 .t	150000
Treinta y dos mil	
32043 .t	150000
32084 .t	150000
32098 .t	150000
32105	150000
32108	150000
32143 .t	150000
32163	150000
32182	150000

LOS PREMIOS DE ESTE SORTEO

Números	Pesetas
33684	150000
33694	150000
33698	150000
33729	150000
33743	150000
33784	150000
33798	150000
33813	150000
33817	150000
33843	150000
33848	150000
33884	150000
33898	150000
33913	150000
33943	150000
33984	150000
33998	150000
Treinta y cuatro mil	
34012	150000
34043	150000
34044	150000
34084	150000
34086	150000
34098	150000
34135	150000
34143	150000
34184	150000
34198	150000
34217	150000
34238	150000
34243	150000
34284	150000
34298	150000
34302	150000
34343	150000
34346	150000
34352	150000
34353	150000
34379	150000
34384	150000
34390	150000
34398	150000
34443	150000
34474	150000
34480	150000
34484	150000
34491	150000
34498	150000
34543	150000
34584	150000
34598	150000
34630	150000
34632	150000
34643	150000
34664	150000
34684	150000
34698	150000
34743	150000
34784	150000
34798	150000
34843	150000
34884	150000
34898	150000
34903	150000
34937	150000
34943	150000
34963	150000
34984	150000
34998	150000
Treinta y cinco mil	
35043	150000
35047	150000
35058	150000
35064	150000

Números	Pesetas
36198	150000
36243	150000
36284	150000
36298	150000
36299	150000
36315	150000
36316	150000
36320	150000
36338	150000
36343	150000
36351	150000
36384	150000
36393	150000
36398	150000
36402	150000
36403	150000
36443	150000
36466	150000
36484	150000
36498	150000
36510	150000
36543	150000
36582	150000
36584	150000
36598	150000
36628	150000
36631	150000
36643	150000
36664	150000
36684	150000
36698	150000
36720	150000
36743	150000
36784	150000
36798	150000
36825	150000
36843	150000
36861	150000
36869	150000
36884	150000
36898	150000
36943	150000
36984	150000
36988	150000
36998	150000
Treinta y siete mil	
37007	150000
37043	150000
37079	150000
37084	150000
37098	150000
37117	150000
37135	150000
37143	150000
37143	150000
37153	150000
37154	150000
37184	150000
37198	150000
37243	150000
37260	150000
37284	150000
37298	150000
37331	150000
37343	150000
37358	150000
37368	150000
37384	150000
37389	150000
37398	150000
37443	150000
37484	150000
37487	150000
37498	150000
37501	150000
37502	150000

Números	Pesetas
38584	150000
38598	150000
38626	150000
38629	150000
38634	150000
38643	150000
38650	150000
38662	150000
38684	150000
38698	150000
38701	150000
38743	150000
38782	150000
38784	150000
38789	150000
38798	150000
38843	150000
38861	150000
38872	150000
38884	150000
38891	150000
38896	150000
38898	150000
38913	150000
38943	150000
38984	150000
38997	150000
38998	150000
Treinta y nueve mil	
39002	150000
39015	150000
39025	150000
39043	150000
39057	150000
39084	150000
39098	150000
39118	150000
39126	150000
39143	150000
39151	150000
39161	150000
39184	150000
39194	150000
39198	150000
39243	150000
39284	150000
39298	150000
39319	150000
39327	150000
39343	150000
39361	150000
39384	150000
39398	150000
39409	150000
39443	150000
39445	150000
39465	150000
39481	150000
39484	150000
39498	150000
39502	150000
39538	150000
39543	150000
39580	150000
39584	150000
39598	150000
39628	**7200000**
39643	150000
39644	150000
39666	150000
39668	150000
39684	150000
39688	150000
39698	150000
39705	150000
39723	150000

Números	Pesetas
40778	150000
40784	150000
40798	150000
40813	150000
40843	150000
40868	150000
40884	150000
40898	150000
40920	150000
40929	150000
40930	150000
40943	150000
40955	150000
40983	150000
40984	150000
40989	150000
40998	150000
Cuarenta y un mil	
41014	150000
41035	150000
41043	150000
41077	150000
41084	150000
41098	150000
41109	150000
41130	150000
41143	150000
41184	150000
41198	150000
41211	150000
41234	150000
41243	150000
41284	150000
41287	150000
41298	150000
41343	150000
41384	150000
41398	150000
41413	150000
41443	150000
41480	150000
41484	150000
41498	150000
41514	150000
41543	150000
41584	150000
41598	150000
41606	150000
41611	150000
41643	150000
41684	150000
41698	150000
41714	150000
41731	150000
41743	150000
41744	150000
41769	150000
41777	150000
41784	150000
41798	150000
41824	150000
41843	150000
41874	150000
41884	150000
41897	150000
41898	150000
41925	150000
41943	150000
41984	150000
41998	150000
Cuarenta y dos mil	
42024	150000
42043	150000

Números	Pesetas
43198	150000
43230	150000
43243	150000
43249	150000
43270	150000
43284	150000
43287	150000
43298	150000
43335	150000
43339	150000
43343	150000
43343	150000
43358	150000
43384	150000
43398	150000
43443	150000
43484	150000
43498	150000
43500	150000
43509	150000
43510	150000
43543	150000
43584	150000
43592	150000
43598	150000
43643	150000
43648	150000
43659	150000
43684	150000
43698	150000
43700	150000
43743	150000
43743	150000
43773	150000
43784	150000
43798	150000
43839	150000
43843	150000
43852	150000
43875	150000
43879	150000
43884	150000
43898	150000
43916	150000
43943	150000
43943	150000
43962	150000
43978	150000
43984	150000
43998	150000
Cuarenta y cuatro mil	
44004	150000
44008	150000
44033	150000
44043	150000
44062	150000
44084	150000
44098	150000
44102	150000
44122	150000
44130	150000
44143	150000
44155	150000
44168	150000
44184	150000
44198	150000
44216	150000
44243	150000
44248	150000
44269	150000
44284	150000
44298	150000
44343	150000
44360	150000
44384	150000
44385	150000

Números	Pesetas
45398	150000
45443	**30000000**
45446	150000
45465	150000
45484	150000
45498	150000
45543	150000
45559	150000
45564	150000
45584	150000
45596	150000
45598	150000
45643	150000
45653	150000
45684	150000
45690	150000
45698	150000
45738	150000
45743	150000
45751	150000
45784	150000
45784	150000
45798	150000
45841	150000
45843	150000
45884	150000
45892	150000
45898	150000
45908	150000
45943	150000
45962	150000
45970	150000
45975	150000
45984	150000
45998	150000
Cuarenta y seis mil	
46019	150000
46043	150000
46050	150000
46084	150000
46098	150000
46139	150000
46140	150000
46143	150000
46151	150000
46159	150000
46184	150000
46198	150000
46220	150000
46224	150000
46236	150000
46243	150000
46284	150000
46294	150000
46298	150000
46343	150000
46384	150000
46398	150000
46430	150000
46443	150000
46484	150000
46493	150000
46498	150000
46536	150000
46543	150000
46567	150000
46584	150000
46598	150000
46600	150000
46636	150000
46643	150000
46684	150000
46698	150000
46713	150000
46743	150000

Números	Pesetas
47803	150000
47804	150000
47805	150000
47806	150000
47807	150000
47808	150000
47809	150000
47810	150000
47811	150000
47812	150000
47813	150000
47814	150000
47815	150000
47816	150000
47817	150000
47818	150000
47819	150000
47820	150000
47821	150000
47822	150000
47823	150000
47824	150000
47825	150000
47826	150000
47827	150000
47828	150000
47829	150000
47829	150000
47830	150000
47831	150000
47832	150000
47833	150000
47834	150000
47835	150000
47836	150000
47837	150000
47838	150000
47839	150000
47840	150000
47841	150000
47842	150000
47843	150000
47843	150000
47844	150000
47845	150000
47846	150000
47847	150000
47848	150000
47849	150000
47850	150000
47851	150000
47852	150000
47853	150000
47854	150000
47855	150000
47856	150000
47857	150000
47858	150000
47859	150000
47860	150000
47861	150000
47862	150000
47863	150000
47864	150000
47865	150000
47866	150000
47867	150000
47868	150000

Números	Pesetas
48309	150000
48343	150000
48368	150000
48384	150000
48398	150000
48427	150000
48443	150000
48467	150000
48484	150000
48486	150000
48498	150000
48499	150000
48500	150000
48541	150000
48543	150000
48584	150000
48598	150000
48600	150000
48622	150000
48643	150000
48684	150000
48698	150000
48743	150000
48757	150000
48784	150000
48798	150000
48821	150000
48843	150000
48884	150000
48898	150000
48943	150000
48956	150000
48971	150000
48984	150000
48998	150000
Cuarenta y nueve mil	
49038	150000
49043	150000
49070	150000
49073	150000
49084	150000
49098	150000
49135	150000
49143	150000
49172	150000
49184	150000
49198	150000
49204	150000
49237	150000
49243	150000
49268	150000
49284	150000
49292	150000
49298	150000
49343	150000
49384	150000
49398	150000
49434	150000
49443	150000
49484	150000
49490	150000
49498	150000
49504	150000
49543	150000
49552	150000
49557	150000

Números	Pesetas
50798	150000
50843	150000
50884	150000
50898	150000
50943	150000
50984	150000
50986	150000
50998	150000
Cincuenta y un mil	
51003	150000
51043	150000
51084	150000
51098	150000
51128	150000
51143	150000
51184	150000
51184	150000
51198	150000
51215	150000
51226	150000
51227	150000
51243	150000
51277	150000
51284	150000
51284	150000
51298	150000
51325	150000
51333	150000
51343	150000
51384	150000
51388	150000
51398	150000
51400	150000
51415	150000
51443	150000
51484	150000
51498	150000
51542	150000
51543	150000
51561	150000
51575	150000
51584	150000
51598	150000
51626	150000
51643	150000
51684	150000
51698	150000
51743	150000
51767	150000
51784	150000
51789	150000
51798	150000
51800	150000
51809	150000
51843	150000
51882	150000
51884	150000
51893	150000
51898	150000
51902	150000
51903	150000
51930	150000
51943	150000
51959	150000
51984	150000
51998	150000

Números	Pesetas
Cincuenta y tres mil	
53043	150000
53052	150000
53059	150000
53084	150000
53098	150000
53109	150000
53117	150000
53143	150000
53157	150000
53176	150000
53184	150000
53198	150000
53237	150000
53243	150000
53263	150000
53284	150000
53298	150000
53343	150000
53364	150000
53384	150000
53398	150000
53431	150000
53443	150000
53451	150000
53484	150000
53498	150000
53526	150000
53543	150000
53570	150000
53584	150000
53598	150000
53635	150000
53643	150000
53681	150000
53684	150000
53698	150000
53743	150000
53784	150000
53798	150000
53809	150000
53821	150000
53830	150000
53836	150000
53843	150000
53879	150000
53884	150000
53898	150000
53943	150000
53984	150000
53998	150000
Cincuenta y cuatro mil	
54043	150000
54045	150000
54056	150000
54084	150000
54090	150000
54098	150000
54143	150000
54184	150000
54198	150000
54243	150000
54255	150000
54267	150000
54284	150000
54290	150000
54298	150000
54298	150000
54299	150000
54318	150000
54321	150000
54330	150000
54343	150000

Números	Pesetas
55401	150000
55403	150000
55437	150000
55443	150000
55460	150000
55484	150000
55498	150000
55543	150000
55584	150000
55598	150000
55616	150000
55643	150000
55659	150000
55684	150000
55698	150000
55743	150000
55745	150000
55784	150000
55787	150000
55798	150000
55838	150000
55843	150000
55884	150000
55884	150000
55898	150000
55919	150000
55943	150000
55982	150000
55984	150000
55998	150000
Cincuenta y seis mil	
56043	150000
56045	150000
56046	150000
56084	150000
56098	150000
56115	150000
56143	150000
56162	150000
56167	150000
56184	150000
56198	150000
56218	150000
56243	150000
56284	150000
56298	150000
56343	150000
56366	150000
56384	150000
56398	150000
56407	150000
56414	150000
56443	150000
56484	150000
56495	150000
56498	150000
56515	150000
56543	150000
56562	150000
56584	150000
56598	150000
56643	150000
56684	150000
56698	150000
56743	150000
56784	150000
56798	150000
56801	150000
56843	150000
56873	150000
56884	150000
56898	150000
56900	150000
56901	150000
56902	150000

Números	Pesetas
56962	150000
56963	150000
56964	150000
56965	150000
56966	150000
56967	150000
56968	150000
56969	150000
56970	150000
56971	150000
56972	150000
56973	150000
56974	150000
56975	150000
56976	150000
56977	150000
56978	150000
56979	150000
56980	150000
56981	150000
56982	150000
56983	150000
56984	150000
56984	150000
56985	150000
56986	150000
56987	150000
56988	150000
56989	150000
56990	150000
56991	150000
56992	150000
56993	150000
56994	150000
56995	150000
56996	150000
56997	150000
56997	a. 1800000
56998	
144.000.000	
DE PESETAS	
56999	a. 1800000
56999	150000
Cincuenta y siete mil	
57043	150000
57084	150000
57098	150000
57143	150000
57181	150000
57184	150000
57198	150000
57243	150000
57248	150000
57284	150000
57298	150000
57343	150000
57376	150000
57384	150000
57398	150000
57405	150000
57419	150000
57440	150000
57443	150000
57445	150000
57476	150000
57484	150000
57498	150000
57515	150000
57543	150000

Números	Pesetas
58546	150000
58583	150000
58584	150000
58593	150000
58598	150000
58620	150000
58634	150000
58641	150000
58643	150000
58684	150000
58698	150000
58727	150000
58743	150000
58759	150000
58784	150000
58798	150000
58804	150000
58843	150000
58858	150000
58861	150000
58884	150000
58898	150000
58935	150000
58943	150000
58984	150000
58998	150000
Cincuenta y nueve mil	
59027	150000
59043	150000
59084	150000
59095	150000
59098	150000
59100	150000
59133	150000
59143	150000
59149	150000
59179	150000
59184	150000
59198	150000
59243	150000
59253	150000
59279	150000
59283	150000
59284	150000
59298	150000
59343	150000
59373	150000
59384	150000
59391	150000
59398	150000
59442	150000
59443	150000
59468	150000
59484	150000
59486	150000
59496	150000
59498	150000
59499	150000
59515	150000
59533	150000
59543	150000
59551	150000
59557	150000
59569	150000
59584	150000
59598	150000
59640	150000
59643	150000
59646	150000
59648	150000
59664	150000
59684	150000
59698	150000
59743	150000

Números	Pesetas
60798	150000
60809	150000
60843	150000
60878	150000
60884	150000
60898	150000
60943	150000
60947	150000
60970	150000
60982	150000
60984	150000
60995	150000
60998	150000
Sesenta y un mil	
61009	150000
61043	150000
61054	150000
61057	150000
61084	150000
61098	150000
61143	150000
61184	150000
61198	150000
61243	150000
61284	150000
61298	150000
61314	150000
61322	150000
61343	150000
61346	150000
61376	150000
61384	150000
61398	150000
61443	150000
61484	150000
61498	150000
61515	150000
61543	150000
61580	150000
61584	150000
61598	150000
61604	150000
61629	150000
61642	150000
61643	150000
61675	150000
61684	150000
61698	150000
61743	150000
61777	150000
61784	150000
61795	150000
61798	150000
61830	150000
61831	150000
61843	150000
61884	150000
61898	150000
61943	150000
61954	150000
61984	150000
61992	150000
61998	150000
Sesenta y dos mil	
62003	150000
62043	150000
62084	150000
62098	150000
62112	150000
62121	150000
62139	150000
62143	150000

Números	Pesetas
63284	150000
63298	150000
63301	150000
63305	150000
63343	150000
63384	150000
63398	150000
63415	150000
63443	150000
63446	150000
63455	150000
63484	150000
63498	150000
63543	150000
63584	150000
63598	150000
63614	150000
63643	150000
63667	150000
63684	150000
63698	150000
63743	150000
63784	150000
63797	150000
63798	150000
63843	150000
63884	150000
63898	150000
63918	150000
63943	150000
63981	150000
63984	150000
63998	150000
Sesenta y cuatro mil	
64011	150000
64043	150000
64047	150000
64084	150000
64090	150000
64098	150000
64103	150000
64107	150000
64143	150000
64184	150000
64198	150000
64211	150000
64243	150000
64265	150000
64284	150000
64298	150000
64302	150000
64343	150000
64364	150000
64372	150000
64384	150000
64398	150000
64407	150000
64424	150000
64443	150000
64484	150000
64498	150000
64543	150000
64578	150000
64584	150000
64598	150000
64605	150000
64643	150000
64659	150000
64682	150000
64684	150000
64696	150000
64698	150000
64743	150000
64778	150000
64784	150000

LOS PREMIOS DE ESTE SORTEO

CADUCAN EL 22 DE MARZO DE 1994

EL DIARIO PALENTINO
EL DIA DE PALENCIA

M.C.D. 2022

35058 ...150000	37501 ...150000	39705 ...150000	42024 ...150000	44384 ...150000	46713 ...150000	47867 .c .150000	49552 ...150000	51984 .t .150000	54330 ...150000	56901 .c .150000	57515 ...150000	59743 .t .150000	62139 ...150000	64778 ...150000
35084 .t .150000	37502 ...150000	39723 ...150000	42043 .t .150000	44385 .t .150000	46743 .t .150000	47868 .c .150000	49557 ...150000	51998 .t .150000	54343 .t .150000	56902 .c .150000	57543 .t .150000	59775 ...150000	62143 .t .150000	64784 .t .150000
35198 .t .150000	37581 ...150000	39800 ...150000	42143 .t .150000	44481 .t .150000	46816 .t .150000	47873 .c .150000	49640 .t .150000	52084 .t .150000	54498 .t .150000	56907 .c .150000	57643 .t .150000	59827 ...150000	62243 .t .150000	64884 .t .150000
35243 .t .150000	37584 .t .150000	39814 .t .150000	42161 ...150000	44484 .t .150000	46843 .t .150000	47874 .c .150000	49664 .t .150000	52098 .t .150000	54501 ...150000	56908 .c .150000	57684 .t .150000	59843 .t .150000	62244 ...150000	64898 .t .150000
35284 .t .150000	37598 .t .150000	39843 .t .150000	42184 .t .150000	44493 ...150000	46861 ...150000	47875 .c .150000	49698 .t .150000	52122 ...150000	54517 ...150000	56909 .c .150000	57698 .t .150000	59884 .t .150000	62284 .t .150000	64941 ...150000
35298 .t .150000	37612 ...150000	39845 ...150000	42184 .t .150000	44498 ...150000	46872 ...150000	47876 .c .150000	49736 ...150000	52128 ...150000	54518 ...150000	56910 .c .150000	57743 .t .150000	59898 .t .150000	62295 ...150000	64943 .t .150000
35343 .t .150000	37624 ...150000	39860 ...150000	42198 .t .150000	44498 .t .150000	46884 .t .150000	47877 .c .150000	49743 .t .150000	52143 .t .150000	54543 .t .150000	56911 .c .150000	57784 .t .150000	59929 ...150000	62296 ...150000	64984 .t .150000
35358 ...150000	37643 .t .150000	39865 ...150000	42243 .t .150000	44519 ...150000	46898 .t .150000	47878 .c .150000	49758 ...150000	52184 .t .150000	54584 .t .150000	56912 .c .150000	57798 .t .150000	59943 .t .150000	62298 .t .150000	64998 .t .150000
35384 .t .150000	37662 ...150000	39875 ...150000	42284 .t .150000	44534 ...150000	46931 ...150000	47879 .c .150000	49778 ...150000	52198 .t .150000	54598 .t .150000	56913 .c .150000	57807 ...150000	59984 .t .150000	62343 .t .150000	
35398 .t .150000	37684 .t .150000	39884 .t .150000	42298 .t .150000	44543 .t .150000	46941 ...150000	47880 .c .150000	49784 .t .150000	52243 .t .150000	54600 ...150000	56914 ...150000	57827 ...150000	59998 .t .150000	62356 ...150000	**Sesenta**
35406 ...150000	37698 .t .150000	39898 .t .150000	42328 ...150000	44584 ...150000	46943 .t .150000	47881 .c .150000	49797 ...150000	52252 ...150000	54610 ...150000	56914 .c .150000	57843 .t .150000		62384 .t .150000	**y cinco mil**
35408 ...150000	37702 ...150000	39943 .t .150000	42343 .t .150000	44584 .t .150000	46984 .t .150000	47882 .c .150000	49798 .t .150000	52272 ...150000	54643 .t .150000	56915 .c .150000	57844 ..**7200000**		62398 .t .150000	
35411 ...150000	37709 ...150000	39979 ...150000	42384 .t .150000	44598 .t .150000	46998 .t .150000	47883 .c .150000	49801 ...150000	52275 ...150000	54684 .t .150000	56916 .c .150000	57847 ...150000	**Sesenta mil**	62407 ...150000	65043 .t .150000
35443 .t .150000	37743 .t .150000	39984 .t .150000	42398 .t .150000	44618 ...150000		47883 .a .3000000	49843 .t .150000	52282 ...150000	54698 .t .150000	56917 .c .150000	57884 .t .150000		62443 .t .150000	65077 ...150000
35473 ...150000	37784 .t .150000	39998 .t .150000	42443 .t .150000	44635 ...150000	**Cuarenta**		49884 .t .150000	52284 .t .150000	54716 ...150000	56918 .c .150000	57897 ...150000	60019 ...150000	62484 .t .150000	65084 .t .150000
35484 .t .150000	37798 .t .150000		42484 .t .150000	44643 .t .150000	**y siete mil**	**47884**	49898 .t .150000	52298 .t .150000	54722 ...150000	56919 .c .150000	57898 .t .150000	60042 ...150000	62492 ...150000	65098 .t .150000
35493 ...150000	37807 ...150000	**Cuarenta mil**	42498 .t .150000	44669 ...150000	47043 .t .150000	**300.000.000**	49932 ...150000	52338 ...150000	54743 .t .150000	56920 .c .150000	57910 ...150000	60043 .t .150000	62498 .t .150000	65104 ...150000
35498 .t .150000	37829 ...150000		42532 ...150000	44684 .t .150000	47084 .t .150000		49943 .t .150000	52343 .t .150000	54773 ...150000	56921 .c .150000	57918 ...150000	60084 .t .150000	62515 ...150000	65143 .t .150000
35534 ...150000	37843 .t .150000	40008 ...150000	42543 .t .150000	44696 ...150000	47098 .t .150000	**DE PESETAS**	49981 ...150000	52364 ...150000	54784 .t .150000	56922 .c .150000	57919 ...150000	60098 .t .150000	62543 .t .150000	65176 ...150000
35543 .t .150000	37853 ...150000	40011 ...150000	42575 ...150000	44698 .t .150000	47118 ...150000		49984 .t .150000	52384 ...150000	54798 .t .150000	56923 .c .150000	57943 .t .150000	60105 ...150000	62572 ...150000	65184 .t .150000
35568 ...150000	37884 .t .150000	40042 ...150000	42582 ...150000	44704 ...150000	47133 ...150000	47885 .a .3000000	49998 .t .150000	52384 .t .150000	54843 .t .150000	56924 .c .150000	57965 ...150000	60143 ...150000	62584 .t .150000	65198 .t .150000
35584 .t .150000	37898 .t .150000	40043 .t .150000	42584 .t .150000	44743 .t .150000	47143 .t .150000	47885 .c .150000		52398 .t .150000	54884 .t .150000	56925 .c .150000	57984 .t .150000	60143 .t .150000	62598 .t .150000	65219 ...150000
35591 ...150000	37937 ...150000	40084 .t .150000	42598 .t .150000	44769 ...150000	47184 .t .150000	47886 .c .150000	**Cincuenta mil**	52433 ...150000	54898 .t .150000	56926 .c .150000	57998 .t .150000	60159 ...150000	62643 .t .150000	65243 .t .150000
35598 .t .150000	37943 .t .150000	40098 .t .150000	42643 .t .150000	44781 ...150000	47190 ...150000	47887 .c .150000		52443 .t .150000	54943 .t .150000	56927 .c .150000		60169 ...150000	62676 ...150000	65264 ...150000
35643 .t .150000	37958 ...150000	40116 .t .150000	42684 .t .150000	44784 ...150000	47198 .t .150000	47888 .c .150000	50043 .t .150000	52452 ...150000	54977 ...150000	56928 .c .150000	**Cincuenta**	60184 .t .150000	62684 .t .150000	65272 ...150000
35645 ...150000	37969 ...150000	40129 ...150000	42696 ...150000	44798 .t .150000	47213 ...150000	47889 .c .150000	50084 .t .150000	52484 ...150000	54984 .t .150000	56929 .c .150000	**y ocho mil**	60194 ...150000	62698 .t .150000	65284 .t .150000
35676 ...150000	37984 .t .150000	40143 .t .150000	42697 ...150000	44824 ...150000	47243 .t .150000	47890 .c .150000	50098 .t .150000	52484 .t .150000	54992 ...150000	56930 .c .150000	58005 ...150000	60198 .t .150000	62701 ...150000	65298 .t .150000
35684 .t .150000	37986 ...150000	40149 ...150000	42696 .t .150000	44843 .t .150000	47258 ...150000	47891 .c .150000	50143 .t .150000	52495 ...150000	54998 .t .150000	56931 .c .150000	58019 ...150000	60221 ...150000	62723 ...150000	65343 .t .150000
35685 ...150000	37998 .t .150000	40184 .t .150000	42699 ...150000	44858 ...150000	47284 .t .150000	47892 .c .150000	50184 .t .150000	52498 .t .150000		56932 .c .150000	58043 .t .150000	60243 .t .150000	62735 ...150000	65365 ...150000
35698 .t .150000		40198 .t .150000	42719 ...150000	44884 .t .150000	47298 .t .150000	47893 .c .150000	50198 .t .150000	52526 ...150000	**Cincuenta**	56933 .c .150000	58084 .t .150000	60249 ...150000	62743 .t .150000	65384 .t .150000
35724 ...150000	**Treinta**	40217 ...150000	42738 ...150000	44898 .t .150000	47325 ...150000	47894 ...150000	50243 .t .150000	52543 .t .150000	**y cinco mil**	56934 .c .150000	58098 .t .150000	60271 ...150000	62767 ...150000	65398 .t .150000
35726 ...150000	**y ocho mil**	40229 ...150000	42743 .t .150000	44943 .t .150000	47343 .t .150000	47894 .c .150000	50257 ...150000	52565 ...150000		56935 .c .150000	58100 ...150000	60284 .t .150000	62784 .t .150000	65414 ...150000
35743 .t .150000	38043 .t .150000	40238 ...150000	42770 ...150000	44964 ...150000	47374 ...150000	47895 .c .150000	50284 .t .150000	52584 .t .150000	55022 ...150000	56936 .c .150000	58105 ...150000	60291 ...150000	62798 .t .150000	65443 .t .150000
35784 .t .150000	38084 .t .150000	40243 .t .150000	42784 .t .150000	44984 .t .150000	47384 .t .150000	47896 .c .150000	50298 .t .150000	52598 .t .150000	55043 .t .150000	56937 .c .150000	58143 .t .150000	60298 .t .150000	62843 .t .150000	65455 ...150000
35798 .t .150000	38098 .t .150000	40284 .t .150000	42798 .t .150000	44998 .t .150000	47398 .t .150000	47897 .c .150000	50343 .t .150000	52643 .t .150000	55073 ...150000	56938 .c .150000	58184 .t .150000	60305 ...150000	62851 ...150000	65481 ...150000
35826 ...150000	38102 ...150000	40298 ...150000	42825 ...150000		47443 .t .150000	47898 .c .150000	50350 ...150000	52684 .t .150000	55084 .t .150000	56939 .c .150000	58191 ...150000	60308 ...150000	62875 ...150000	65483 ...150000
35843 .t .150000	38136 ...150000	40343 .t .150000	42843 .t .150000	**Cuarenta**	47445 ...150000	47898 .t .150000	50377 ...150000	52692 ...150000	55085 ...150000	56940 .c .150000	58197 ...150000	60343 ...150000	62884 .t .150000	65484 .t .150000
35850 ...150000	38143 .t .150000	40360 ...150000	42856 ...150000	**y cinco mil**	47484 .t .150000	47899 .c .150000	50384 .t .150000	52698 .t .150000	55098 .t .150000	56941 .c .150000	58198 .t .150000	60346 ...150000	62898 .t .150000	65498 .t .150000
35874 ...150000	38158 ...150000	40384 .t .150000	42884 .t .150000	45016 ...150000	47498 .t .150000	47904 ...150000	50398 .t .150000	52706 ...150000	55143 .t .150000	56942 .c .150000	58206 ...150000	60372 ...150000	62902 ...150000	65543 .t .150000
35884 .t .150000	38179 ...150000	40398 .t .150000	42898 .t .150000	45043 .t .150000	47501 ...150000	47909 .t .150000	50400 ...150000	52710 ...150000	55144 ...150000	56943 .c .150000	58233 ...150000	60384 .t .150000	62943 .t .150000	65554 ...150000
35888 ...150000	38184 .t .150000	40443 .t .150000	42925 ...150000	45044 ...150000	47543 .t .150000	47943 .t .150000	50443 .t .150000	52727 ...150000	55148 ...150000	56943 .t .150000	58243 .t .150000	60388 ...150000	62984 ...150000	65584 .t .150000
35898 .t .150000	38198 .t .150000	40473 ...150000	42932 ...150000	45046 ...150000	47584 .t .150000	47984 .t .150000	50465 ...150000	52729 ...150000	55167 ...150000	56944 .c .150000	58252 ...150000	60398 .t .150000	62984 .t .150000	65598 .t .150000
35906 ...150000	38243 .t .150000	40484 .t .150000	42943 .t .150000	45077 ...150000	47598 .t .150000	47998 .t .150000	50476 .t .150000	52743 .t .150000	55174 ...150000	56945 .c .150000	58254 ...150000	60443 .t .150000	62998 .t .150000	65630 ...150000
35943 .t .150000	38284 .t .150000	40498 .t .150000	42984 .t .150000	45079 ...150000	47640 ...150000		50484 .t .150000	52784 .t .150000	55176 ...150000	56946 .c .150000	58284 ...150000	60454 ...150000		65643 .t .150000
35954 ...150000	38298 .t .150000	40499 ...150000	42998 .t .150000	45084 ...150000	47643 .t .150000		50498 .t .150000	52798 .t .150000	55184 .t .150000	56947 .c .150000	58284 .t .150000	60484 .t .150000	**Sesenta y tres**	65684 .t .150000
35984 .t .150000	38343 .t .150000	40514 ...150000		45084 .t .150000	47651 ...150000	**Cuarenta**	50514 ...150000	52800 ...150000	55198 .t .150000	56948 .c .150000	58298 .t .150000	60498 .t .150000	**mil**	65698 .t .150000
35998 .t .150000	38377 ...150000	40538 ...150000	**Cuarenta y tres**	45087 ...150000	47668 ...150000	**y ocho mil**	50539 ...150000	52818 ...150000	55207 ...150000	56949 .c .150000	58326 ...150000	60514 ...150000	63005 ...150000	65716 ...150000
	38384 .t .150000	40543 .t .150000	**mil**	45098 .t .150000	47673 ...150000	48028 ...150000	50543 .t .150000	52843 .t .150000	55209 ...150000	56950 .c .150000	58343 .t .150000	60543 .t .150000	63043 .t .150000	65743 .t .150000
Treinta	38398 .t .150000	40560 ...150000	43043 .t .150000	45113 ...150000	47675 ...150000	48043 .t .150000	50584 .t .150000	52884 .t .150000	55240 ...150000	56951 .c .150000	58349 ...150000	60548 ...150000	63076 ...150000	65761 ...150000
y seis mil	38417 ...150000	40584 .t .150000	43084 .t .150000	45143 .t .150000	47684 .t .150000	48084 .t .150000	50598 .t .150000	52892 ...150000	55243 .t .150000	56952 .c .150000	58384 .t .150000	60584 .t .150000	63084 .t .150000	65784 .t .150000
36041 ...150000	38426 ...150000	40598 .t .150000	43090 ...150000	45153 ...150000	47685 ...150000	48087 ...150000	50607 ...150000	52895 ...150000	55268 ...150000	56953 .c .150000	58398 .t .150000	60598 .t .150000	63098 .t .150000	65798 .t .150000
36043 .t .150000	38443 .t .150000	40643 .t .150000	43094 ...150000	45184 .t .150000	47698 .t .150000	48098 .t .150000	50643 .t .150000	52898 .t .150000	55276 ...150000	56954 .c .150000	58416 ...150000	60608 ...150000	63138 ...150000	65843 .t .150000
36068 ...150000	38465 ...150000	40665 ...150000	43098 .t .150000	45198 .t .150000	47743 .t .150000	48113 ...150000	50684 .t .150000	52925 ...150000	55284 .t .150000	56955 .c .150000	58443 .t .150000	60643 .t .150000	63143 .t .150000	65851 ...150000
36084 .t .150000	38484 .t .150000	40684 .t .150000	43099 .t .150000	45243 .t .150000	47776 ...150000	48143 .t .150000	50692 ...150000	52937 ...150000	55297 ...150000	56956 .c .150000	58446 ...150000	60659 ...150000	63164 ...150000	65884 .t .150000
36098 .t .150000	38498 .t .150000	40698 .t .150000	43120 ...150000	45284 .t .150000	47784 .t .150000	48184 .t .150000	50698 .t .150000	52943 .t .150000	55298 .t .150000	56957 .c .150000	58452 ...150000	60684 .t .150000	63184 .t .150000	65898 .t .150000
36115 ...150000	38527 ...150000	40733 ...150000	43129 ...150000	45298 .t .150000	47798 .t .150000	48198 .t .150000	50737 ...150000	52946 ...150000	55343 .t .150000	56958 .c .150000	58484 .t .150000	60689 ...150000	63198 .t .150000	65943 .t .150000
36137 ...150000	38540 ...150000	40743 .t .150000	43143 .t .150000	45343 .t .150000	47800 .c .150000	48243 .t .150000	50743 .t .150000	52977 ...150000	55380 .**30000000**	56959 .c .150000	58498 .t .150000	60698 .t .150000	63243 .t .150000	65944 ...150000
36143 .t .150000	38543 .t .150000	40753 .t .150000	43149 ...150000	45384 .t .150000	47801 .c .150000	48284 .t .150000	50784 .t .150000	52984 .t .150000	55384 .t .150000	56960 .c .150000	58528 ...150000	60743 .t .150000	63262 ...150000	65984 .t .150000
36184 .t .150000	38568 ...150000	40772 ...150000	43184 .t .150000	45390 ...150000	47802 .c .150000	48298 .t .150000	50792 ...150000	52998 .t .150000	55398 .t .150000	56961 .c .150000	58543 .t .150000	60784 .t .150000	63280 ...150000	65998 .t .150000

NOTA. Además de los números expresados en esta lista, han sido agraciados con el reintegro de 30.000 pesetas cada uno, todos los billetes que terminen en 4, a excepción del que ha obtenido el premio mayor.

Los premios a las **aproximaciones** y **centenas** de los tres primeros premios, así como a las dos últimas cifras de los tres premios mayores, están incorporados a la lista general, con las indicaciones **a, c** y **t,** respectivamente.
SUBVENCION A ESTABLECIMIENTOS BENEFICOS (Artículos 27 y 57 de la Instrucción de Loterías). El sorteo para adjudicar la subvención indicada queda aplazado hasta conocer el número de Establecimientos con derecho a la mencionada subvencion.

Lo que se hace público para general conocimiento.

PAGO DE PREMIOS

Los premios inferiores a 5.000.000 de pesetas por billete podrán cobrarse en cualquier Administración de Loterías.
Los iguales o superiores a dicha cifra se cobrarán necesariamente, a través de las oficinas bancarias autorizadas, directamente por el interesado o a través de Bancos o Cajas de Ahorro, y en presencia del Administrador expendedor del billete premiado.

Madrid, 22 de diciembre de 1993
EL DIRECTOR GENERAL

PROXIMO SORTEO: EXTRAORDINARIO DE «EL NIÑO»

Se celebrará el día 5 de enero de 1994, a las 12 horas, por el sistema moderno de extracciones.
Constará de veintiocho series de 100.000 billetes cada una.

Precios: Por billete, 30.000 pesetas. Por décimo, 3.000 »
Premios: Por cada serie, 36.591. Premio mayor, 240.000.000 de pesetas.

Depósito legal: M. 1 - 1965
Fábrica Nacional de Moneda y Timbre

EL DIARIO PALENTINO
EL DIA DE PALENCIA

Mil

01011 ... 150000
01016 ... 150000
01021 ... 150000
01025 ... 150000
01043 .t .150000
01047 ... 150000
01084 .t .150000
01098 .t .150000
01134 ... 150000
01143 .t .150000
01184 .t .150000
01190 ... 150000
01198 .t .150000
01243 .t .150000
01257 ... 150000
01284 .t .150000
01292 ... 150000
01298 .t .150000
01317 ... 150000
01343 .t .150000
01378 ... 150000
01384 .t .150000
01386 ... 150000
01389 ... 150000
01398 .t .150000
01420 ... 150000
01442 ... 150000
01443 .t .150000
01467 ... 150000
01477 ... 150000
01484 .t .150000
01498 .t .150000
01543 .t .150000
01584 .t .150000
01598 .t .150000
01617 ... 150000
01629 ... 150000
01643 .t .150000
01684 .t .150000
01698 .t .150000
01743 .t .150000
01759 ... 150000
01784 .t .150000
01798 .t .150000
01843 .t .150000
01884 .t .150000
01898 .t .150000
01910 ... 150000
01932 ... 150000
01943 .t .150000
01984 .t .150000
01998 .t .150000

Dos mil

02043 .t .150000
02057 ... 150000
02084 .t .150000
02098 .t .150000
02109 ... 150000
02114 ... 150000
02143 .t .150000
02164 ... 150000
02166 ... 150000
02184 .t .150000
02198 .t .150000
02207 ... 150000
02229 ... 150000
02243 .t .150000
02284 ... 150000
02284 .t .150000
02298 .t .150000
02343 .t .150000
02351 ... 150000
02382 ... 150000
02384 .t .150000
02396 ... 150000
02398 .t .150000

03484 .t .150000
03498 .t .150000
03508 ... 150000
03541 ... 150000
03543 .t .150000
03584 .t .150000
03598 .t .150000
03609 ... 150000
03632 ... 150000
03643 .t .150000
03668 ... 150000
03684 .t .150000
03691 ... 150000
03698 .t .150000
03706 ... 150000
03743 .t .150000
03784 .t .150000
03798 .t .150000
03843 .t .150000
03844 ... 150000
03884 .t .150000
03898 .t .150000
03901 ... 150000
03910 ... 150000
03936 ... 150000
03943 .t .150000
03950 ... 150000
03984 .t .150000
03998 .t .150000

Cuatro mil

04001 ... 150000
04009 ... 150000
04012 ... 150000
04043 .t .150000
04054 ... 150000
04063 ... 150000
04065 ... 150000
04084 .t .150000
04098 .t .150000
04143 .t .150000
04184 .t .150000
04197 ... 150000
04198 .t .150000
04208 ... 150000
04220 ... 150000
04222 ... 150000
04243 .t .150000
04249 ... 150000
04278 ... 150000
04284 .t .150000
04298 .t .150000
04305 ... 150000
04312 ... 150000
04343 ... 150000
04343 .t .150000
04374 ... 150000
04384 .t .150000
04395 ... 150000
04398 .t .150000
04404 ... 150000
04406 ... 150000
04425 ... 150000
04443 .t .150000
04468 ... 150000
04484 .t .150000
04498 .t .150000
04504 ... 150000
04543 .t .150000
04573 ... 150000
04584 .t .150000
04598 .t .150000
04605 ... 150000
04614 ... 150000
04615 ... 150000
04643 .t .150000
04653 ... 150000
04670 ... 150000
04676 ... 150000
04684 .t .150000

05684 .t .150000
05743 .t .150000
05768 ... 150000
05784 .t .150000
05792 ... 150000
05798 .t .150000
05843 .t .150000
05847 ... 150000
05884 .t .150000
05898 .t .150000
05943 .t .150000
05971 ... 150000
05984 .t .150000
05998 .t .150000

Seis mil

06013 ... 150000
06043 .t .150000
06084 .t .150000
06098 .t .150000
06115 ... 150000
06143 .t .150000
06163 ... 150000
06184 .t .150000
06198 .t .150000
06215 ... 150000
06237 ... 150000
06243 .t .150000
06284 .t .150000
06298 .t .150000
06315 ... 150000
06322 ... 150000
06331 ... 150000
06343 .t .150000
06384 .t .150000
06385 ... 150000
06398 .t .150000
06431 ... 150000
06443 .t .150000
06445 ... 150000
06461 ... 150000
06466 ... 150000
06484 .t .150000
06498 .t .150000
06543 .t .150000
06553 ... 150000
06584 .t .150000
06598 .t .150000
06643 .t .150000
06646 ... 150000
06653 ... 150000
06679 ... 150000
06684 .t .150000
06698 .t .150000
06743 .t .150000
06784 .t .150000
06798 .t .150000
06843 .t .150000
06884 .t .150000
06898 .t .150000
06900 ... 150000
06928 ... 150000
06943 .t .150000
06944 ... 150000
06971 ... 150000
06984 .t .150000
06998 .t .150000

Siete mil

07022 ... 150000
07043 .t .150000
07071 ... 150000
07084 .t .150000
07098 .t .150000
07127 ... 150000
07143 .t .150000
07154 ... 150000
07184 .t .150000
07198 .t .150000

08284 ... 150000
08284 .t .150000
08298 .t .150000
08304 ... 150000
08324 ... 150000
08343 .t .150000
08381 ... 150000
08384 .t .150000
08398 .t .150000
08443 .t .150000
08472 ... 150000
08476 ... 150000
08484 .t .150000
08498 .t .150000
08515 ... 150000
08543 .t .150000
08584 .t .150000
08598 ... 150000
08598 .t .150000
08622 ... 150000
08640 ... 150000
08643 .t .150000
08644 ... 150000
08684 .t .150000
08698 .t .150000
08743 .t .150000
08784 .t .150000
08798 ... 150000
08798 .t .150000
08843 .t .150000
08884 .t .150000
08898 .t .150000
08943 .t .150000
08951 ... 150000
08978 ... 150000
08984 .t .150000
08990 ... 150000
08998 .t .150000

Nueve mil

09016 ... 150000
09043 .t .150000
09077 ... 150000
09084 .t .150000
09098 .t .150000
09143 .t .150000
09178 ... 150000
09184 .t .150000
09198 .t .150000
09208 ... 150000
09243 ... 150000
09243 .t .150000
09284 .t .150000
09298 .t .150000
09299 ... 150000
09334 ... 150000
09336 ... 150000
09343 .t .150000
09384 .t .150000
09398 .t .150000
09413 ... 150000
09434 ... 150000
09440 ... 150000
09443 .t .150000
09480 ... 150000
09484 .t .150000
09498 .t .150000
09543 .t .150000
09560 ... 150000
09584 .t .150000
09598 .t .150000
09643 .t .150000
09651 ... 150000
09666 ... 150000
09684 .t .150000
09698 .t .150000
09732 ... 150000
09743 .t .150000
09784 .t .150000
09798 .t .150000

10584 ... 150000
10590 ... 150000
10592 ... 150000
10598 .t .150000
10602 ... 150000
10643 .t .150000
10651 ... 150000
10684 .t .150000
10698 .t .150000
10713 ... 150000
10729 ... 150000
10734 ... 150000
10743 .t .150000
10784 .t .150000
10791 ... 150000
10793 ... 150000
10798 .t .150000
10823 ... 150000
10843 .t .150000
10867 ... 150000
10884 .t .150000
10898 .t .150000
10913 ... 150000
10943 .t .150000
10984 .t .150000
10998 .t .150000

Once mil

11029 ... 150000
11043 .t .150000
11084 .t .150000
11089 ... 150000
11098 .t .150000
11132 ... 150000
11143 .t .150000
11184 .t .150000
11198 .t .150000
11222 ... 150000
11229 ... 150000
11243 .t .150000
11284 .t .150000
11298 .t .150000
11338 ..7200000
11343 .t .150000
11373 ... 150000
11384 .t .150000
11398 .t .150000
11404 ... 150000
11405 ... 150000
11443 .t .150000
11476 ... 150000
11484 .t .150000
11498 .t .150000
11543 .t .150000
11578 ... 150000
11584 ... 150000
11584 .t .150000
11588 ... 150000
11594 ... 150000
11598 .t .150000
11600 ... 150000
11643 .t .150000
11684 .t .150000
11698 .t .150000
11718 ... 150000
11729 ... 150000
11743 .t .150000
11784 .t .150000
11798 .t .150000
11808 ... 150000
11843 .t .150000
11884 .t .150000
11894 ... 150000
11898 .t .150000
11921 ... 150000
11922 ... 150000
11943 .t .150000
11962 ... 150000
11969 ... 150000
11984 .t .150000
11998 .t .150000

13006 ... 150000
13030 ... 150000
13043 .t .150000
13075 ... 150000
13084 .t .150000
13098 .t .150000
13118 ... 150000
13143 .t .150000
13183 ... 150000
13184 .t .150000
13186 ... 150000
13198 .t .150000
13211 ... 150000
13226 ... 150000
13243 .t .150000
13245 ... 150000
13268 ... 150000
13284 .t .150000
13285 ... 150000
13298 .t .150000
13343 .t .150000
13373 ... 150000
13384 .t .150000
13398 .t .150000
13407 ... 150000
13443 .t .150000
13484 .t .150000
13498 .t .150000
13543 .t .150000
13559 ... 150000
13578 ... 150000
13584 .t .150000
13598 .t .150000
13625 ... 150000
13643 .t .150000
13684 .t .150000
13698 .t .150000
13743 .t .150000
13766 ... 150000
13784 .t .150000
13798 .t .150000
13830 ... 150000
13843 .t .150000
13849 ... 150000
13860 ... 150000
13872 ... 150000
13884 .t .150000
13898 .t .150000
13938 ... 150000
13943 ... 150000
13943 .t .150000
13946 ... 150000
13961 ... 150000
13984 .t .150000
13998 .t .150000

Catorce mil

14001 ... 150000
14043 .t .150000
14084 .t .150000
14098 .t .150000
14111 ... 150000
14143 .t .150000
14145 ... 150000
14184 .t .150000
14198 ... 150000
14198 .t .150000
14215 ... 150000
14243 .t .150000
14284 .t .150000
14298 .t .150000
14330 ... 150000
14343 .t .150000
14376 ... 150000
14384 .t .150000
14398 .t .150000
14402 ... 150000
14412 ... 150000

15243 .t .150000
15261 ... 150000
15274 ... 150000
15284 .t .150000
15295 ... 150000
15298 .t .150000
15312 ... 150000
15343 .t .150000
15384 .t .150000
15387 ... 150000
15398 .t .150000
15443 .t .150000
15463 ... 150000
15468 ... 150000
15484 .t .150000
15489 ... 150000
15498 .t .150000
15543 .t .150000
15553 ... 150000
15584 .t .150000
15598 .t .150000
15631 ... 150000
15643 .t .150000
15656 ... 150000
15679 ... 150000
15684 .t .150000
15694 ... 150000
15698 .t .150000
15710 ... 150000
15729 ... 150000
15741 ... 150000
15743 .t .150000
15769 ... 150000
15784 .t .150000
15798 .t .150000
15807 ... 150000
15810 ... 150000
15843 .t .150000
15845 ... 150000
15884 .t .150000
15895 ... 150000
15898 .t .150000
15943 .t .150000
15984 .t .150000
15998 .t .150000

Dieciséis mil

16043 .t .150000
16084 .t .150000
16098 .t .150000
16143 .t .150000
16184 .t .150000
16198 ... 150000
16198 .t .150000
16210 ... 150000
16231 ... 150000
16238 ... 150000
16243 ... 150000
16243 .t .150000
16284 .t .150000
16298 .t .150000
16303 ... 150000
16343 .t .150000
16364 ... 150000
16384 .t .150000
16396 ... 150000
16398 .t .150000
16416 ... 150000
16434 ... 150000
16443 .t .150000
16484 .t .150000
16498 .t .150000
16543 .t .150000
16545 ... 150000
16548 ... 150000
16562 ... 150000
16577 ... 150000
16584 .t .150000

17337 ... 150000
17343 .t .150000
17384 .t .150000
17398 .t .150000
17415 ... 150000
17426 ... 150000
17443 .t .150000
17465 ... 150000
17479 ... 150000
17484 .t .150000
17498 .t .150000
17543 .t .150000
17567 ... 150000
17584 .t .150000
17589 ... 150000
17598 .t .150000
17643 .t .150000
17684 .t .150000
17698 .t .150000
17743 .t .150000
17784 .t .150000
17798 .t .150000
17823 ... 150000
17843 .t .150000
17844 ... 150000
17884 .t .150000
17898 .t .150000
17943 .t .150000
17968 ... 150000
17969 ... 150000
17984 .t .150000
17985 ... 150000
17998 .t .150000

Dieciocho mil

18043 .t .150000
18057 ... 150000
18084 .t .150000
18098 .t .150000
18129 ... 150000
18143 .t .150000
18184 .t .150000
18198 .t .150000
18229 ... 150000
18235 ... 150000
18243 .t .150000
18270 ... 150000
18284 .t .150000
18286 ... 150000
18298 .t .150000
18343 .t .150000
18384 .t .150000
18387 ... 150000
18398 .t .150000
18443 .t .150000
18451 ... 150000
18484 .t .150000
18498 ... 150000
18498 .t .150000
18543 .t .150000
18549 ... 150000
18584 .t .150000
18598 .t .150000
18643 .t .150000
18655 ... 150000
18681 ... 150000
18684 .t .150000
18698 .t .150000
18727 ... 150000
18743 .t .150000
18748 ... 150000
18765 ... 150000
18775 ... 150000
18784 .t .150000
18798 .t .150000
18813 ... 150000
18843 .t .150000
18884 .t .150000

19743 .t .150000
19777 ... 150000
19784 .t .150000
19798 .t .150000
19800 ... 150000
19830 ... 150000
19843 .t .150000
19879 ... 150000
19884 .t .150000
19898 .t .150000
19943 .t .150000
19963 ... 150000
19984 ... 150000
19984 .t .150000
19990 ... 150000
19998 .t .150000

Veinte mil

20005 ... 150000
20022 ... 150000
20026 ... 150000
20038 ... 150000
20043 .t .150000
20052 ... 150000
20079 ... 150000
20084 .t .150000
20092 ... 150000
20098 .t .150000
20101 ... 150000
20110 ... 150000
20128 ... 150000
20143 ... 150000
20143 .t .150000
20144 ... 150000
20175 ... 150000
20184 .t .150000
20185 ... 150000
20198 .t .150000
20243 .t .150000
20284 .t .150000
20298 .t .150000
20333 ... 150000
20343 .t .150000
20384 .t .150000
20390 ... 150000
20398 .t .150000
20443 .t .150000
20484 .t .150000
20498 .t .150000
20513 ... 150000
20538 ... 150000
20543 .t .150000
20584 .t .150000
20598 .t .150000
20639 ... 150000
20643 .t .150000
20678 ... 150000
20684 .t .150000
20698 .t .150000
20700 .c .150000
20701 .c .150000
20702 .c .150000
20703 .c .150000
20704 .c .150000
20705 .c .150000
20706 .c .150000
20707 .c .150000
20708 .c .150000
20709 .c .150000
20710 .c .150000
20711 .c .150000
20712 .c .150000
20713 .c .150000
20714 .c .150000
20715 .c .150000
20716 .c .150000
20717 .c .150000
20718 .c .150000

20765 .c .150000
20766 .c .150000
20767 .c .150000
20768 .c .150000
20769 .c .150000
20770 .c .150000
20771 .c .150000
20772 .c .150000
20773 .c .150000
20774 ... 150000
20774 .c .150000
20775 .c .150000
20776 .c .150000
20777 .c .150000
20778 .c .150000
20779 .c .150000
20780 .c .150000
20781 .c .150000
20782 .c .150000
20783 .c .150000
20784 .c .150000
20784 .t .150000
20785 .c .150000
20786 .c .150000
20787 .c .150000
20788 .c .150000
20789 .c .150000
20790 .c .150000
20791 .c .150000
20792 .c .150000
20793 .c .150000
20794 .c .150000
20795 .c .150000
20796 .c .150000
20797 .c .150000
20798 .c .150000
20798 .t .150000
20799 .c .150000
20820 ... 150000
20843 .t .150000
20884 .t .150000
20898 .t .150000
20922 ... 150000
20938 ... 150000
20943 .t .150000
20984 .t .150000
20998 .t .150000

Veintiún mil

21043 .t .150000
21060 ... 150000
21084 .t .150000
21098 .t .150000
21142 ... 150000
21143 ... 150000
21143 .t .150000
21165 ... 150000
21170 ... 150000
21184 .t .150000
21198 .t .150000
21201 ... 150000
21243 .t .150000
21252 ... 150000
21284 .t .150000
21298 .t .150000
21343 .t .150000
21348 ... 150000
21384 .t .150000
21386 ... 150000
21398 .t .150000
21443 .t .150000
21451 ... 150000
21484 .t .150000
21487 ... 150000
21498 .t .150000
21503 ... 150000
21543 .t .150000
21575 ... 150000
21584 .t .150000
21598 .t .150000

22543 .t .150000
22662 ... 150000
22684 .t .150000
22695 ... 150000
22698 .t .150000
22743 .t .150000
22769 ... 150000
22784 .t .150000
22798 .t .150000
22818 ... 150000
22843 .t .150000
22853 ... 150000
22879 ... 150000
22884 .t .150000
22890 ... 150000
22895 ... 150000
22898 .t .150000
22920 ... 150000
22923 ... 150000
22943 .t .150000
22960 ... 150000
22984 .t .150000
22998 .t .150000

Veintitrés mil

23043 .t .150000
23079 ... 150000
23084 .t .150000
23090 ... 150000
23092 ... 150000
23098 .t .150000
23114 ... 150000
23126 ... 150000
23142 ... 150000
23143 .t .150000
23162 ... 150000
23184 .t .150000
23198 .t .150000
23208 ... 150000
23243 .t .150000
23284 .t .150000
23298 .t .150000
23302 ... 150000
23304 ... 150000
23328 ... 150000
23329 ... 150000
23340 ... 150000
23343 .t .150000
23354 ... 150000
23384 .t .150000
23398 .t .150000
23429 ... 150000
23436 ... 150000
23443 .t .150000
23484 .t .150000
23498 .t .150000
23521 ... 150000
23535 ... 150000
23543 .t .150000
23566 ... 150000
23584 .t .150000
23598 .t .150000
23600 ... 150000
23643 .t .150000
23651 ... 150000
23669 ... 150000
23684 .t .150000
23698 .t .150000
23714 ... 150000
23743 .t .150000
23748 ... 150000
23750 ... 150000
23782 ... 150000
23784 .t .150000
23798 .t .150000
23843 .t .150000
23854 ... 150000
23856 ... 150000
23859 ... 150000
23884 .t .150000

24843 .t .150000
24852 ... 150000
24875 ... 150000
24884 .t .150000
24898 .t .150000
24943 .t .150000
24955 ... 150000
24984 .t .150000
24998 .t .150000

Veinticinco mil

25002 ... 150000
25012 ... 150000
25043 .t .150000
25084 .t .150000
25098 .t .150000
25125 ... 150000
25143 .t .150000
25184 .t .150000
25198 .t .150000
25209 ... 150000
25243 .t .150000
25253 ... 150000
25261 ... 150000
25278 ... 150000
25284 ... 150000
25284 .t .150000
25298 .t .150000
25299 ... 150000
25307 ... 150000
25343 .t .150000
25346 ... 150000
25384 .t .150000
25398 .t .150000
25443 .t .150000
25449 ... 150000
25460 ... 150000
25484 .t .150000
25498 .t .150000
25525 ... 150000
25531 ... 150000
25540 ... 150000
25543 .t .150000
25557 ... 150000
25584 .t .150000
25598 .t .150000
25643 .t .150000
25684 .t .150000
25685 ... 150000
25698 .t .150000
25707 ... 150000
25726 ... 150000
25743 .t .150000
25754 ... 150000
25773 ... 150000
25784 .t .150000
25798 .t .150000
25824 ... 150000
25843 .t .150000
25884 .t .150000
25898 .t .150000
25943 .t .150000
25958 ... 150000
25976 ... 150000
25984 .t .150000
25998 .t .150000

Veintiséis mil

26035 ... 150000
26042 ... 150000
26043 .t .150000
26084 .t .150000
26098 .t .150000
26143 .t .150000
26184 .t .150000
26198 .t .150000
26243 .t .150000
26260 ... 150000
26279 ... 150000

27098 .t .150000
27143 .t .150000
27174 ... 150000
27184 .t .150000
27198 .t .150000
27208 ... 150000
27243 .t .150000
27249 ... 150000
27284 .t .150000
27285 ... 150000
27298 .t .150000
27305 ... 150000
27309 ... 150000
27343 .t .150000
27369 ... 150000
27384 .t .150000
27398 .t .150000
27414 ... 150000
27422 ... 150000
27431 ... 150000
27437 ... 150000
27443 .t .150000
27484 .t .150000
27498 .t .150000
27526 ... 150000
27543 .t .150000
27584 .t .150000
27598 .t .150000
27611 ... 150000
27615 ... 150000
27643 .t .150000
27684 .t .150000
27698 .t .150000
27729 ... 150000
27743 .t .150000
27784 .t .150000
27790 ... 150000
27798 .t .150000
27801 ... 150000
27811 ... 150000
27843 .t .150000
27845 ... 150000
27878 ... 150000
27884 .t .150000
27892 ... 150000
27893 ... 150000
27898 .t .150000
27939 ... 150000
27943 .t .150000
27984 .t .150000
27998 .t .150000

Veintiocho mil

28012 ... 150000
28043 .t .150000
28084 .t .150000
28085 ... 150000
28098 .t .150000
28143 .t .150000
28144 ... 150000
28147 ... 150000
28158 ... 150000
28172 ... 150000
28178 ... 150000
28184 .t .150000
28188 ... 150000
28198 .t .150000
28225 ... 150000
28234 ... 150000
28243 .t .150000
28284 .t .150000
28298 .t .150000
28330 ... 150000
28343 .t .150000
28365 ... 150000
28384 .t .150000
28398 .t .150000
28443 .t .150000
28484 .t .150000

29571 ... 150000
29582 ... 150000
29584 .t .150000
29598 .t .150000
29643 .t .150000
29684 .t .150000
29698 .t .150000
29743 .t .150000
29750 ... 150000
29784 .t .150000
29798 .t .150000
29843 .t .150000
29884 .t .150000
29898 .t .150000
29943 .t .150000
29984 .t .150000
29998 .t .150000

Treinta mil

30006 ... 150000
30043 .t .150000
30046 ... 150000
30076 ... 150000
30084 .t .150000
30098 .t .150000
30101 ... 150000
30127 ... 150000
30143 .t .150000
30155 ... 150000
30170 ... 150000
30184 .t .150000
30198 .t .150000
30219 ... 150000
30243 .t .150000
30284 .t .150000
30298 .t .150000
30323 ... 150000
30343 .t .150000
30384 .t .150000
30391 ... 150000
30398 .t .150000
30405 ... 150000
30443 .t .150000
30484 .t .150000
30487 ... 150000
30498 .t .150000
30543 .t .150000
30584 .t .150000
30598 .t .150000
30614 ... 150000
30625 ... 150000
30643 .t .150000
30677 ... 150000
30684 .t .150000
30698 .t .150000
30743 .t .150000
30784 .t .150000
30798 ... 150000
30798 .t .150000
30816 ... 150000
30843 .t .150000
30877 ... 150000
30880 ... 150000
30884 .t .150000
30898 .t .150000
30943 .t .150000
30953 ... 150000
30957 ... 150000
30984 .t .150000
30998 .t .150000
30999 ... 150000

Treinta y un mil

31035 ... 150000
31043 .t .150000
31084 .t .150000
31098 .t .150000
31121 ... 150000
31143 .t .150000

32182 ... 150000
32284 .t .150000
32296 ... 150000
32298 .t .150000
32343 .t .150000
32384 .t .150000
32387 ... 150000
32391 ... 150000
32392 ... 150000
32398 .t .150000
32420 ... 150000
32443 .t .150000
32454 ... 150000
32484 .t .150000
32498 .t .150000
32543 .t .150000
32572 ... 150000
32584 .t .150000
32587 ... 150000
32598 .t .150000
32632 ... 150000
32643 .t .150000
32684 .t .150000
32695 ... 150000
32698 .t .150000
32743 .t .150000
32765 ... 150000
32784 .t .150000
32798 .t .150000
32802 ... 150000
32837 ... 150000
32843 .t .150000
32852 ... 150000
32884 .t .150000
32898 .t .150000
32939 ... 150000
32943 .t .150000
32969 ... 150000
32984 .t .150000
32998 .t .150000

Treinta y tres mil

33042 ... 150000
33043 .t .150000
33066 ... 150000
33084 .t .150000
33093 ... 150000
33098 .t .150000
33133 ... 150000
33143 .t .150000
33146 ... 150000
33181 ... 150000
33184 .t .150000
33186 ... 150000
33198 .t .150000
33243 .t .150000
33246 ... 150000
33284 .t .150000
33289 ... 150000
33298 .t .150000
33330 ... 150000
33343 .t .150000
33345 ... 150000
33374 ... 150000
33384 .t .150000
33398 .t .150000
33438 ... 150000
33443 .t .150000
33445 ... 150000
33484 .t .150000
33498 .t .150000
33503 ... 150000
33506 ... 150000
33543 .t .150000
33569 ... 150000
33584 .t .150000
33598 .t .150000
33643 .t .150000
33664 ... 150000
33667 ... 150000

NOTA. Además de los números expresados en esta lista, han sido agraciados con el reintegro de 30.000 pesetas cada uno, todos los billetes que terminen en 4, a excepción del que ha obtenido el premio mayor.

M.C.D.2022

Para Roca:

El Gobierno da sensación de inseguridad y de falta de dirección y coraje

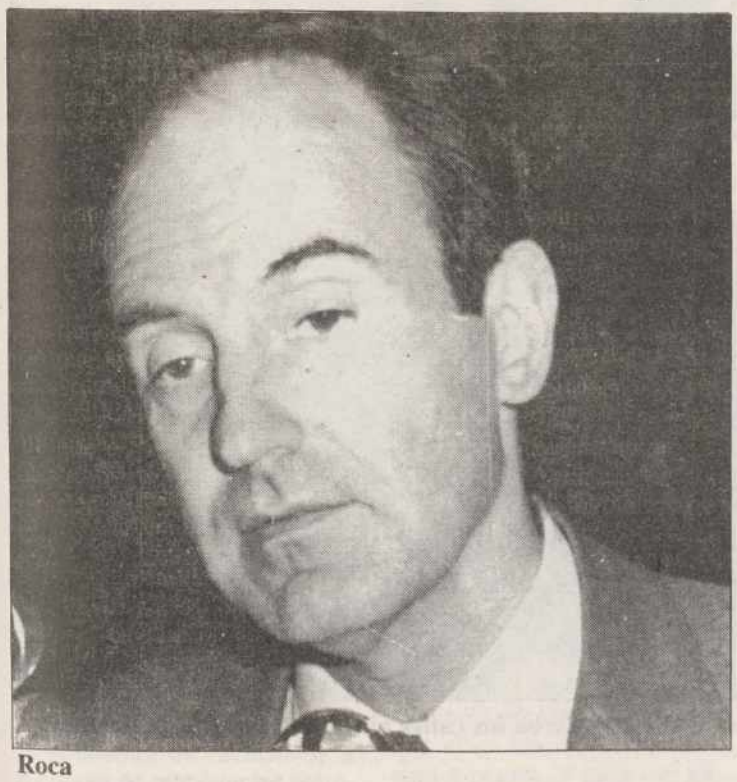
Roca

Barcelona (EFE).- El portavoz de CiU en el Congreso, Miquel Roca, dijo ayer que el Gobierno "da sensación de inseguridad" y de que "no hay dirección política", y reclamó al Ejecutivo socialista "coraje" para afrontar los problemas y transmitir confianza a la sociedad.

En la comida de Navidad que el grupo catalán ofreció a los medios de comunicación de Barcelona, Roca se declaró "satisfecho" de su aportación a la gobernabilidad del Estado y de cómo CiU "ha administrado su papel decisivo" en la política española.

Este papel decisivo y de impulso de la acción de gobierno para afrontar la crisis económica, agregó Roca, no acabará con su intervención en los presupuestos para 1994, porque "tenemos más cosas que decir".

Roca criticó que el Gobierno de Felipe González "no ejerza una función pedagógica" y lamentó que "no hay dirección política", porque en una situación de crisis como la actual "el conjunto del país necesita sentirse dirigido, ver que hay propuestas, aunque sean duras, que permitirán salir adelante".

Al Gobierno, agregó Roca, "le reclamamos coraje para afrontar los problemas" y citó entre las medidas que podrían haberse adoptado hace meses la reforma de la declaración objetiva singular y el decreto de fomento del empleo, una de las medidas de reforma del mercado laboral que se discuten actualmente.

"La lentitud da sensación de inseguridad -opinó Roca- y el Gobierno a menudo da sensación de inseguridad".

Respecto a las desavenencias en el seno de CiU, el presidente del grupo recordó que nunca han votado de forma distinta los diputados de Convergencia y los de Unió, y dijo taxativamente que "el Gobierno no tiene ninguna duda de que cuando pacta conmigo lo hace con diecisiete votos, y cuando yo negocio no tengo ninguna duda de que cuento con diecisiete votos en el Congreso y quince en el Senado".

El Gobierno socialista, añadió, "nos mira con envidia por nuestra cohesión y solidez porque ellos en un solo partido tienen más problemas que nosotros en una coalición".

Respecto a las objeciones de Unió a apoyar la reforma del Reglamento del Senado si no se admite un mayor uso de las lenguas autonómicas, Roca dijo que haber conseguido que se utilice en la apertura de las legislaturas y en la Comisión de Autonomías supone un importante avance "simbólico".

Roca dijo que apoyarán la reforma porque así lo pactaron, aunque no se acepte la enmienda de CiU, a la que se opone frontalmente el PP y el PSOE no apoya para no romper el consenso con el primer partido de la oposición, pero dijo que ésta será una cuestión pendiente que los nacionalistas no dejarán de lado.

Aunque va a peor

Leguina confía en que la situación de PSV se aclare

Madrid (EFE).- El presidente de la Comunidad Autónoma de Madrid, Joaquín Leguina, manifestó que la cooperativa de UGT, Promoción Social de Viviendas (PSV), "aunque parezca que va a peor" por la instancia de quiebra, "va a mejor" porque -indicó- "UGT llegará a un planteamiento claro en muy poco tiempo".

"Una vez que ese planteamiento esté claro las casas se van a hacer", dijo Leguina durante una visita a los trabajos de ampliación de la línea 6 del Metro.

"Estamos preocupados por los 10.000 cooperativistas de Madrid", agregó el presidente de la autonomía madrileña, y señaló que es un problema muy angustioso porque se trata de gente joven, en general, que ha metido todos sus ahorros de 3, 5 o incluso 7 millones de pesetas en la PSV.

Leguina subrayó que los cooperativistas "tengan la seguridad" de que las administraciones públicas "no les vamos a dejar caer" así como reiteró que "la responsabilidad es de UGT, indudablemente", aunque puntualizó que "una cosa es que la responsabilidad sea de UGT y otra cosa es que nosotros carezcamos de sensibilidad".

En los bancos están esperando a que se aclare la situación, en opinión de Leguina, y con la ayuda de quien sea, lo que tiene que resolver UGT, inmediatamente, es una inyección económica para paralizar los procesos de embargo, "no para favorecer a una cooperativa, sino a 10.000 familias, aquí en Madrid, que se merecen los respetos de toda la sociedad y también de sus representantes".

El presidente de la CAM insistió en que "la responsabilidad es de quien ha formado la cooperativa y de quien la ha gestionado", a la vez que lanzó "un mensaje de tranquilidad porque esto se va a resolver y estoy seguro de que todos tendrán casa".

NOTICIAS

ESPAÑA SIRVIO DE PUENTE PARA LA SALIDA DE LA HIJA DE FIDEL CASTRO

Madrid (EFE).- Alina Fernández, hija ilegítima del presidente cubano, Fidel Castro, pasó por España antes de dirigirse a Estados Unidos para solicitar asilo político, dijeron a EFE fuentes diplomáticas españolas.

Un portavoz diplomático aseguró que Alina Castro "ha pasado por España en una brevísima estancia de tránsito" entre su salida de Cuba y su viaje a EEUU.

Alina Fernández, de 37 años, ha obtenido asilo diplomático en EEUU tras llegar ayer, martes, a Atlanta (Georgia) vía España.

Alina abandonó el lunes Cuba y llegó a Madrid, desde donde voló a Atlanta cuando el Gobierno de EEUU le anunció que le concedía el asilo diplomático.

Fuentes del exilio cubano en España informaron de que el secretismo que ha rodeado la salida de la hija de Castro de Cuba tuvo como objeto garantizar la seguridad de la operación.

LA ASOCIACION GITANA CONDENA EL RACISMO DE UNA FUNERARIA CORUÑESA

La Coruña (EFE).- La asociación de integración gitana "Chavós", de La Coruña, condenó a través de su portavoz, Felipe Sande, la actitud de una funeraria coruñesa que se negó a contratar sus servicios a un cliente de raza gitana, y calificó el hecho como "una muestra más del racismo que sufre este colectivo".

Según Sande, este tipo de discriminaciones "se producen constantemente en derechos fundamentales de las personas, como la educación o la vivienda" aunque, dijo, habitualmente no llegan a la opinión pública con tanta fuerza.

CCOO, por su parte, ha presentado en el juzgado de guardia una denuncia contra la empresa "Pompas Fúnebres", por negarse el pasado día 15 a prestar sus servicios a una persona de raza gitana, tras alegar que la presencia de personas de esta etnia en la funeraria ocasionaba problemas de imagen.

La concejala de Cementerios del Ayuntamiento de La Coruña, Pilar Valiño, manifestó a EFE que el Ayuntamiento no intervendrá en este asunto hasta que reciba oficialmente una denuncia al respecto.

LOS SINDICATOS REPARTIRAN LAZOS NEGROS COMO PROTESTA CONTRA LA REFORMA LABORAL

Toledo (EFE).- Los sindicatos UGT y CCOO en Castilla-La Mancha repartirán entre los ciudadanos de la región 30.000 lazos negros como símbolo de protesta contra las medidas laborales del Gobierno, durante la campaña informativa anterior a la huelga general convocada para próximo 27 de enero.

Según informó a EFE el secretario regional de Organización de UGT, Julio López de la Cruz, esta campaña, que será propuesta en breve a la ejecutiva confederal de UGT, se presentará a principios de enero durante el Día del Lazo Negro "y con ella pretendemos simbolizar nuestro desacuerdo con la reforma laboral proyectada por el Ejecutivo".

MEDICOS SIN FRONTERAS ASUME LA GESTION DEL CAMPO DE REFUGIADOS DE BURUNDI

Barcelona (EFE).- La sección española de la organización humanitaria Médicos sin Fronteras ha asumido la gestión de un campo de refugiados burundeses en Tanzania, según un comunicado hecho público por esta organización.

El comunicado añade que el campo de refugiados, situado en el distrito de Ngara (en el norte de Tanzania), está formado por 23.000 personas procedentes de Burundi, donde el pasado 21 de octubre se produjo un golpe de estado.

La organización Médicos sin Fronteras afirma que, tras el golpe de estado, unos 700.000 burundeses se han desplazado a los campos de refugiados existentes en Tanzania, Ruanda y Zaire.

Médicos sin Fronteras ha decidido enviar un equipo de ocho personas para hacer frente al alarmante crecimiento de la malnutrición global, que ha pasado en el mes de diciembre del 2 al 18 por ciento, y a las proporciones epidémicas alcanzadas por la disentería bacilar.

M.C.D.2022

DESPUES DE LA LOTERIA, LA "RESACA"

Madrid (EFE).- Los pueblos de Campello, en Alicante, y Padul, en Granada, se repartieron este año cerca de 48.000 millones de pesetas del sorteo extraordinario de Navidad, correspondientes, respectivamente, al "gordo", que este año recayó en el 47.884 y el segundo premio, que fue para el 56.998.

En tan sólo ocho minutos, desde las 10'19 a las 10'27, los niños de San Ildefonso Javier Pereira y Susana Muñoz cantaron cuatro premios prácticamente seguidos, entre ellos el "gordo".

Campello, una localidad alicantina de 11.000 habitantes, celebró ayer una fiesta sonada entre los estandartes de la comparsa cristiana "Jaume I", cuyos miembros repartieron entre amigos y familiares unos 21.000 millones de pesetas, muy repartidos, ya que muchos de los décimos estaban fraccionados en participaciones de 160 pesetas.

La lotera del pueblo, Trinidad Palomares, vendió 70 series del "gordo", pero devolvió otras 38, lo que supone para Hacienda unos 11.400 millones de pesetas.

Algunos "pellizcos" del premio, que salió a las 10'25 de la mañana, han viajado a Benidorm, Villajoyosa e incluso fuera de la Comunidad Valenciana.

"Todo el pueblo es una fiesta" dijo a EFE la concejala de fiestas de Campello, María Encarnación de la Encina, quien agregó que el premio

Grupo de personas agraciadas con el "gordo" de la Lotería de Navidad convirtieron las calles alicantinas de Campello en puro jolgorio.- (EFE/TELEFOTO)

En Campello, una fiesta sonada

Fueron devueltas por la lotera 38 series del "premio gordo"

permitirá a sus habitantes celebrar el próximo año la mejor de sus fiestas de moros y cristianos.

El segundo premio, el número 56.998, fue vendido en Padul (Granada) y repartido entre esta provincia, Almería y Jaén, por la cadena de supermercados UDACO-Covidan, fraccionado en participaciones de 200 pesetas (con un premio por tanto de 960.000 pesetas para cada una).

El grupo Covirán recibió participaciones que han dejado en el almacén central 703 millones de pesetas, el supermercado Maxcoop ha sido afortunado con unos cuatrocientos millones de pesetas, y su sucursal de Martos con 150 millones de pesetas.

La administración de lotería número uno de Sariñena (Huesca) y la número 17 de Barcelona vendieron las series del tercer premio, el 20.743, al que corresponden 72 millones de pesetas por serie.

En Sariñena, una localidad de 5.000 habitantes, se vendieron 103 series de las 108 del 20.743, lo que supone algo más de 7.400 millones de pesetas, mientras que la administración de la Ciudad Condal repartió 72 millones de sólo una serie de ese número.

Un empleado de la fábrica de whisky Hiram Walker de Barajas de Melo (Cuenca), compró 825.000 pesetas del número premiado en Sariñena y repartió entre sus 61 compañeros casi 2.000 millones de pesetas.

Madrid y Muskiz (Vizcaya) se han visto favorecidas con los dos cuartos premios, dotados con 30 millones de pesetas cada uno, que correspondieron a los números 55.380 y 45.443.

El 55.380 fue vendido por la administración número 164 de Madrid, que repartió 2.700 millones entre particulares y varias peñas, como una bodeguilla próxima a la administración, que se llevó 300 millones.

También la agrupación del PCE del distrito madrileño de Ciudad Lineal vendió casi dos millones de pesetas del 55.380, algunas de cuyas participaciones fueron repartidas entre trabajadores de la sección de Gráfica de la Agencia EFE.

Una residencia de ancianos de Muski (Vizcaya) figura entre los agraciados con el 45.443, vendido íntegramente por la administración de esa localidad, lo que supone un premio de 2.370 millones de pesetas.

Los cuatro quintos premios, que correspondieron a los números 7.830, 11.338, 57.844, y 39.628 se repartieron por Zaragoza, Bilbao, Sueca (Valencia), El Ferrol, Barcelona, Madrid, Calatayud e Isla Cristina (Huelva), entre otras poblaciones.

La administración número uno de Calatayud repartió hoy 252 millones del 11.388, uno de los quintos premios del sorteo, que está muy repartido.

En Zaragoza capital se repartieron 28.800.000 pesetas correspondientes a cuatro series del número 7.830, vendido en la administración número 35 de la ciudad.

En Galicia sólo tocaron 14.400.000 pesetas correspondientes al 7.830, uno de los cuatro quintos premios, mientras que otro de los quintos, el 57.844 fue distribuido por la administración número 92 de la Gran Vía de Barcelona, que repartió 777 millones de pesetas.

La exdirectora del BOE se defiende

No usó los nombres de la Reina ni de Carmen Romero para comprar obras de arte

Madrid (EFE).- La ex-directora del BOE Carmen Salanueva ha negado "rotundamente" ante el juez que utilizara el nombre de la Reina Doña Sofía o de la esposa del presidente del Gobierno, Carmen Romero, para obtener descuentos en la compra de obras de arte, dijo a EFE su abogado, Andrés Planas.

Carmen Salanueva, quien se encuentra en libertad bajo fianza de quince millones de pesetas por su presunta implicación en un fraude de unos mil millones de pesetas en el BOE, fue detenida nuevamente por la policía y trasladada directamente a disposición del titular del juzgado de instrucción número 29 de Madrid, confirmaron fuentes policiales.

La ex-responsable del BOE quedó en libertad tras ser interrogada durante cerca de dos horas por el juez en relación a la adquisición de unos cuadros del pintor Fernando Rivero, en cuya compra obtuvo supuestamente importantes descuentos al alegar que eran encargos de Carmen Romero e, incluso, de la Reina Doña Sofía.

El abogado de su defensa, Andrés Planas, señaló a EFE que Carmen Salanueva admitió ante el juez haber comprado varios cuadros, aunque negó "rotundamente" que en ningún caso dijese representar a la Reina o a la esposa de González para conseguir descuentos.

"Ha comprado varios cuadros y los responsables de la galería le regalaron también alguno", añadió el letrado.

Planas indicó que, a pesar de que la ex-directora del BOE quedó en libertad, las diligencias judiciales sobre el supuesto delito de estafa continuan abiertas en el juzgado.

El abogado recalcó que este sumario no tiene ninguna relación con el sumario que se instruye contra ella en el juzgado de instrucción número 16 de Madrid que, recientemente, ordenó su encarcelamiento y, posteriormente, su puesta en libertad bajo fianza de quince millones de pesetas.

En este caso, Carmen Salanueva está presuntamente implicada en un fraude de unos mil millones de pesetas detectado en el BOE cuando ella era responsable de este organismo, entre los años 1985 y 1991, a través de la compra de papel a precios superiores a los del mercado.

M.C.D.2022

Los intermediarios siguen ofreciendo jugadores

Lalo sueña con un delantero para el C.F. Palencia

Mientras el Palencia sueña con un punta, todos recordamos a Molinero.

Carlos M. SANTOYO

La plantilla del C.F. Palencia se encuentra de vacaciones a la espera de reanudar los entrenamientos el próximo lunes. Unos días de descanso que pueden venir de perlas a los jugadores morados para aclarar ideas futbolísticas y olvidarse del stress y el exceso de responsabilidad derivados de la presión por los malos resultados.

Mientras tanto, el técnico Lalo sigue soñando con la incorporación de un delantero que alivie los males morados cara a puerta. Y para ello permanece en contacto con diferentes intermediarios, a los que solicita la oferta de un punta con cierta experiencia, pues el equipo no está como para probaturas.

La última lista recibida le ha llegado del ínclito Juan Carlos Gutiérrez, interesado "asesor" que tantas dificultades pusiese al Palencia la pasada campaña en su desesperado intento de traspasar a Juanjo.

El riojano ha propuesto a Lalo cuatro nombres: Emiliano (Andorra), Rafa Sanz (Linense), Sierra II (San Roque y ex-jugador de la U.D. Salamanca) y Baeza (Orihuela), los dos primeros desechados a la conclusión de la liga anterior por la Gimnástica de Torrelavega.

Además de no ser, a priori, grandes maravillas, sus emolumentos no animan precisamente al optimismo dado el estado de las arcas moradas.

Y uno, al leer el nombre del Andorra, club al que pertenece Emiliano, recuerda con nostalgia a José Manuel Molinero, que después de su inoportuna lesión de principio de liga reaparecía el pasado domingo con los del Principado.

¿Se habrá arrepentido ya el presidente Donato Fernández de la miserable oferta que le realizara en agosto y que conllevaba su obligado cambio de aires? Porque desde su marcha, el Palencia no marca goles ni al arco iris. Y eso se acusa.

Los premios sorteados por el Palencia en combinación con la lotería, en la reserva

Definitivamente, las arcas del C.F. Palencia ingresarán "limpias" 822.000 pesetas en concepto de beneficios de la lotería navideña.

Como los lectores conocen, el club ponía a la venta papeletas a 300 pesetas. Veinte duros se jugaban en el número 47.278 (los dos primeros igualitos que los del "gordo"), otros veinte en el 24.551 y los restantes daban derecho a participar en la rifa de tres obsequios:1º Una moto o 200.000 pesetas, 2º Televisión y video y 3º Equipo de música.

Pues bien, la fortuna acompañaba a la entidad que preside Donato Fernández Andrés, ya que esos tres premios extras quedaban en la reserva al no venderse las correspondientes papeletas.

En consecuencia, esas ganancias de 822.000 ptsas antes citadas, pues no habrá que descontar dinero alguno para adquirir esos tres regalos inicialmente en juego.

Sin duda una buena noticia para el C.F. Palencia, que precisa sacar dinero hasta de debajo de las piedras para subsistir.

Félix y García, con permiso de Lalo, jugarán un amistoso en Becerril

Gonzalo Pérez Ibáñez "Lalo", técnico del C.F. Palencia, ha concedido permiso a sus jugadores Félix y García para que disputen un partido amistoso este jueves en Becerril de Campos.

En dicho choque tenían previsto medirse al equipo titular de la villa, que milita en Regional Preferente, y una selección de futbolistas oriundos de la localidad, entre los que también figuran nombres conocidos como Pedro-Alberto (Real Oviedo) o el ex-morado Carlos Varas.

En las fotos, de izquierda a derecha, Félix y García.

Lasheras, Zamarripa y Gamboa se acercan al pichichi Engonga

Tabla de goleadores en el Grupo II de Segunda B

Tabla de goleadores en el Grupo II de la Segunda División Nacional B de Fútbol una vez disputada la décimo octava jornada de la competición liguera:

* **Con quince.-** Julio Engonga (uno de penalty), del Torrelavega
* **Con doce.-** Lasheras, del Alavés.
* **Con once.-** Zamarripa, del Baracaldo.
* **Con diez.-** Gamboa (uno de penalty), del Bermeo.
* **Con nueve.-** Barbarín, del Izarra; Idiákez, de la Real Sociedad B.
* **Con ocho.-** Aitor Bouzo, del Sestao.
* **Con siete.-** Sola, del Tudelano.
* **Con seis.-** Matute, del Logroñés B; Iñigo, del Numancia.
* **Con cinco.-** Octavio (uno de penalty), del Numancia; Raúl, del Touring; Eskisábel (cuatro de penalty) e Ipintza, del Beasain; Koldo, del Basconia; *Olea, del Palencia*; Aranzábal (dos de penalty), de la Real Sociedad B; Azcona, del Tudelano; Conde, del Endesa Andorra; Kiku, del Lemona.
* **Con cuatro.-** César, del Izarra; *Pedro Arquero*, del Valladolid B; *Francisco, del C.F. Palencia;* De Pedro, de la Real Sociedad B; Gorka, del Bermeo; Alex, Berástegui y Mújika (tres de penalty), del Alavés; Isidoro, del Basconia.
* **Con tres.-** Molina, del Numancia; Miguel, del Tudelano; Carmona, Ibarrondo, Garrido y Sesé, del Sestao; Coca y Pablo, del Baracaldo; Jandro, del Beasain; Marcos y Latapia (dos de penalty), del Endesa Andorra; Arregui, del Alavés; David Martín, del Valladolid B; Amado, del Lemona; Tomás Verde, del Torrelavega; San Miguel y Olaeta, del Bermeo; Pardillos, del Utebo; Larrarte y Casado, del Izarra; Oscar, del Logroñés B.
* **Con dos.-** Eneko, del Beasain; Fuentes y Yuste, del Sestao; Tomás, del Tudelano; Stefan, Marín (uno de penalty) y Jubera, del Logroñés B; Carrera y García, del Baracaldo; Serrano, Tenorio (uno de penalty), Ricardo, Castillejo y Palacios, del Osasuna B; Oliden, Ibón II (uno de penalty), Alfonso y Etxebarría, del Lemona; Toño y Apestegui , del Izarra; Nacho, y De la Fuente, del Alavés; Irazoki y Loren, del Real Unión; Léniz, del Bermeo; Pinki y Herrero, del Numancia; Urízar, del Basconia; Marzo (uno de penalty), del Endesa Andorra; Ibarguren, de la Real Sociedad B; Estébanez, del Touring; *Puskas, del C.F. Palencia*; Víctor (uno de penalty), del Valladolid B.
* **Con uno.-** Gaizko, Moska, Garmendia y Menchaca, del Sestao; Pepe Juan, Andrés (de penalty), Joserra y Etxebarría, del Basconia; Durán, Peralta, Carcavilla (p.p), Tainta, Otamendi y Monasterio, del Tudelano; Leturia, Txoma, Olano, Ibarrondo y Soto, del Beasain; Rubén, José Ignacio, Roberto, Mostacero, Fontecha, Romero (de penalty), Toño Mur, Santi y Lacarra, del Logroñés B; Juani y Casaló , del Endesa Andorra; Toledo, Barrio y Toni, del Alavés; Xabier, Ferrero, Amundarain, Bengoetxea y Ventura, del Bermeo; Jurío, Gutiérrez , Ocáriz (p.p), del Izarra; Moreno, Jesús, Eneko y Abel, del Baracaldo; Artigas, Jon González y Matito, del Osasuna B; Indias, Gabino, Rubio (de penalty) y Albóniga, del Touring; Marcos, Solbes, Sarriegui, Unai, Campandegui, Calvo, Joserra, Belloso, Alfredo, Ander, Rada, Mikel y Zigor, de Real Unión; Batis, Xabier y Mendilíbar, del Lemona; Raúl, Patxi y Narvate, del Touring; *Santi , Lolo, Tarilonte y Félix, del C.F. Palencia;* Lerga y Pablo (p.p.), del Numancia; Garrido, y Serrano, del Valladolid B; Luisito, Fierro,Vicki, Carlos e Iñaki, del Torrelavega; Salas (de penalty), Chipi, Arilla y Chus, del Utebo; Goicoetxea, Cuyami, Aldeondo e Irazusta I, de la Real Sociedad B.

Patronato Municipal de Deportes

Resultados de las competiciones de fútbol-sala

Resultados de los encuentros del torneo de fúbol-sala del Patronato Municipal de Deportes disputados martes y miércoles:

* ***Segunda División (Grupo de Ascenso).-*** Berenguela Autogama 11, Cualquiercosa 1; Central Park 4, Piensos Gepisa 11; Peluquería Oscar y Toño 5, Floristería Sabadell 2; Pinturas García 6, *El Diario Palentino* 3.
* ***División de Honor.-*** Cafetería Pandos Motos Molinero 5, Bar Telares 5; Disco Ritmo Clik Discoteca Extasis 5, Comercial Ganadera 8.

M.C.D.2022

Sobre la Gala del Deporte

La Fundación Provincial responde a la Delegación de Ajedrez

La Fundación Provincial de Deportes ha remitido una nota respondiendo a la Federación de Ajedrez:

"Contestamos a la información que la Federación de Ajedrez hace sobre la Gala del Deporte manifestando su profudo malestar por no haber sido invitada a la misma.

Lamentamos que tan alegremente se pueda informar a la opinión pública de hechos que no corresponden a la verdad.

Hemos de decir que a la Federación de Ajedrez, y a nombre de su delegado D. Miguel Angel Fernández de Pablo, a la C/Onésimo Redondo, 8 (domicilio de la delegación) se le enviaron el pasado día 4 las invitaciones correspondientes a la Federación (2) y al mejor de su deporte (2), correspondientes a los números 246 al 249 ambos inclusive.

Dejar constancia de que el envío se ha hecho por el servicio de Correos, como al resto de las Federaciones y personas invitadas, y es la única carta que, al parecer, no ha llegado a su destino.

De verdad que lo sentimos, pero nos atrevemos a decir a dicha Federación que con un poco dei nterés por su parte, al ver que se acercaba la fecha y no recibía las invitaciones, se podía haber interesado por ellas a la organización, y seguro que las hubiera tenido.

Fdo: Gerardo Cisneros Matía".

Gimnasia Artística

Resultados del Trofeo de Navidad 1993

El sábado se celebró en la sala de Gimnasia Artística del Campo de la Juventud el "Trofeo Navidad 93" de carácter provincial, con la participación de 25 gimnastas de las categorías Alevín I, Alevín II e Infantil, tanto masculino como femenino, en edades comprendidas entre los 6 y los 14 años.

La clasificación:

Gimnasia Artística Masculina.-

Alevín I :

1ºManuel García, 2º Héctor Maestro y 3º Alvaro Antolín.

Alevín II:

1º Alejandro Galán y 2º Raúl García.

**** Gimnasia Artística Femenina.-***

Alevín I:

1.ª Sol Muchaga e Isabel García.

Alevín II:

1.ª Beatriz Gómez, 2.ª Laura Blanco y 3.ª Esther Corral.

Patronato Municipal de Deportes

Torneo de Baloncesto-Base

CADETE FEMENINO

I.B. Jorge Manrique "A" ...39	-	Juventud Sta. Lucía 25
Santo Angel "A" 0	-	I.B. Jorge Manrique "B"....2
Santo Angel "B" 38	-	I.B. Jorge Manrique "C" ...7

CLASIFICACION

	J.	G.	P.	Np.	PF.	PC.	Ptos.
I.B. Jorge Manrique "A"	5	5	0	0	226	121	10
I.B. Jorge Manrique "B"	5	3	2	0	127	120	8
Juventud Sta. Lucía	5	2	3	0	158	162	7
Santo Angel "B"	4	2	2	0	112	93	6
I.B. Jorge Manrique "C"	5	0	5	0	92	201	5
Santo Angel "A"	3	2	1	1	90	108	4

CADETE MASCULINO

E. Mpal. Villamuriel 32	-	Juventud Las Huertas 65
Greenland Juventud 40	-	Eldana C.B. 25
C.B. Unión Castilla 18	-	Maristas "A" 69
Salle C. de Lorenzo 24	-	Maristas "B" 63

CLASIFICACION

	J.	G.	P.	Np.	PF.	PC.	Ptos.
Maristas "A"	5	5	0	0	341	139	10
Juventud Las Huertas	5	4	1	0	305	167	9
Maristas "B"	5	4	1	0	268	180	9
C.B. Unión Castilla	5	3	2	0	197	237	8
Greenland Juventud	5	2	3	0	210	223	7
E. Mpal. Villamuriel	5	2	3	0	191	250	7
Salle Chaval de Lorenzo	5	0	5	0	146	311	5
Eldana C.B.	5	0	5	0	121	272	5

INFANTIL FEMENINO

Santo Angel 24	-	Filipenses Preinf. 34
E. Mpal. Villamuriel 20	-	Filipenses 42
Divino Maestro 24	-	San José 12

CLASIFICACION

	J.	G.	P.	Np.	PF.	PC.	Ptos.
Filipenses	5	5	0	0	254	81	10
Filipenses Preinf	5	4	1	0	155	100	9
E. Mpal. Villamuriel	5	3	2	0	129	129	8
Santo Angel	5	2	3	0	111	154	7
Divino Maestro	5	1	4	0	82	166	6
San José	5	0	5	0	62	163	5

INFANTIL MASCULINO

E.M. Villamuriel Preinf 47	-	Blas Sierra Preinf. 33
Juventud S. Lucía Pre. 54	-	Salle Chaval de Lorenzo22
Juventud "B" Preinf. 63	-	Maristas "B" Preinf. 20
Salle Chaval L. Preinf 39	-	Maristas "A" Preinf. 36
C.D. Maristas 18	-	Juventud Dorasol 43

CLASIFICACION

	J.	G.	P.	Np.	PF.	PC.	Ptos.
Juventud Dorasol	4	4	0	0	231	73	8
Juventud S. Lucía Preinf.	4	3	1	0	196	128	7
C.D. Maristas	3	2	1	0	150	81	5
Salle Chaval L. Preinf.	3	2	1	0	59	65	5
Maristas "B" Preinf	4	1	3	0	68	193	5
Maristas "A" Preinf	3	1	2	0	103	95	4
Salle Chaval de Lorenzo	3	1	2	0	96	122	4
E.M. Villamuriel Preinf	3	2	1	1	84	123	4
Blas Sierra Preinf	4	0	4	0	71	194	4
Juventud "B" Preinf	2	1	1	0	79	63	3

ALEVIN FEMENINO

Divino Maestro 9	-	Maristas 27
San José 38	-	Filipenses 15

CLASIFICACION

	J.	G.	P.	Np.	PF.	PC.	Ptos.
Maristas	4	4	0	0	246	52	8
Divino Maestro	4	2	2	0	136	86	6
San José	4	2	2	0	81	158	6
Filipenses	4	0	4	0	74	241	4

ALEVIN MASCULINO

Esc. Mpal. Villamuriel 39	-	Blas Sierra 23
Divino Maestro 14	-	Salle Chaval de Lorenzo52
Maristas "A" 54	-	Maristas "B" 21

CLASIFICACION

	J.	G.	P.	Np.	PF.	PC.	Ptos.
Maristas "B"	4	3	1	0	171	155	7
Salle Chaval de Lorenzo	3	3	0	0	150	31	6
Esc. Mpal. Villamuriel	4	2	2	0	131	193	6
Divino Maestro	4	1	3	0	62	135	5
Maristas "A"	2	2	0	1	102	63	3
Blas Sierra	3	0	3	0	87	154	3
Juventud Serifar	2	1	1	1	104	76	2

Baloncesto provincial senior y juvenil

SENIOR MASCULINO

A-1

C.B. Paredes 51	-	C.P.M.B. Mobilluz 37
C.B. Paredes "B" 57	-	Cutty Sark D. Bar Juanjo 64
C.B. Astudillo Carlsberg 53	-	Bar Tu y Yo 46
Pub Félix 62	-	Club Baloncesto Palencia ...54

CLASIFICACION

	J.	G.	P.	Np.	PF.	PC.	Ptos.
Cutty Sark D. Bar Juanjo	8	7	1	0	543	454	15
Pub Félix	7	6	1	0	510	378	13
C.B. Astudillo Carlsberg	8	5	4	0	530	439	12
Bar Tu y Yo	7	5	2	0	417	382	12
C.B. Paredes "B"	8	4	4	0	458	459	12
Club Baloncesto Palencia	8	3	5	0	460	479	11
C.B. Paredes	8	2	6	0	359	469	10
C.P.M.B. Mobiluz	8	0	8	0	347	564	8

JUVENIL MASCULINO

A-1

C.D. Maristas 54	-	C.B. Guardo 58
Eldana C.B. 56	-	Santa Lucía Juventud 53
Tall. Mec. Castellanos 98	-	C.P.M.B. Bar La Cancha 61

CLASIFICACION

	J.	G.	P.	Np.	PF.	PC.	Ptos.
Tall. Mec. Castellanos	7	7	0	0	562	433	14
Eldana C.B.	8	6	2	0	465	437	14
C.B. Guardo	8	3	5	0	460	526	11
C.B. Unión Castilla	7	3	4	0	460	395	10
Santa Lucía	6	4	2	0	327	293	10
La Salle Iberdrola	7	3	4	0	425	426	10
C.P.M.B. Bar la Cancha	7	2	5	0	418	506	9
C.D. Maristas	8	1	7	0	389	490	9

Ligas Autonómicas de Baloncesto

JUVENIL MASCULINO

A-1

C.B. León "B"-El Arbol 104	-	C.D. MARISTAS 83
San Agustín	-	C.B. Zamora .....(a jugar)
D.E. Tizona 49	-	Maristas Fórum 58
A.D.U.S. 55	-	C.B. León "A"-El Arbol 57

CLASIFICACION

	J.	G.	P.	Np.	PF.	PC.	Ptos.
1.- C.B. León "A" - El Arbol	8	7	1	0	678	502	15
2.- Maristas Fórum	8	6	2	0	572	462	14
3.- A.D.U.S.	8	5	3	0	545	518	13
4.- D.E. Tizona	8	5	3	0	530	564	13
5.- C.B. León "B" - El Arbol	8	4	4	0	535	521	12
6.- San Agustín	7	2	5	0	460	499	9
7.- C.D. MARISTAS	8	1	7	0	528	599	9
8.- C.B. Zamora	7	1	6	0	378	561	8

A-2

Servi León C.B 63	-	Maristas Dúplex 72
Fórum Valladolid 80	-	Carburantes Dacar. 91
C.B. PALENCIA 73	-	Maristas 76
Vecab 48	-	APA Claret 95

CLASIFICACION

	J.	G.	P.	Np.	PF.	PC.	Ptos.
1.- Carburantes Dacar	8	6	2	0	639	570	14
2.- Maristas Dúplex	8	6	2	0	592	514	14
3.- APA Claret	8	6	2	0	578	493	14
4.- Maristas	8	5	3	0	618	537	13
5.- Fórum Valladolid	8	5	3	0	605	563	13
6.- C.B. PALENCIA	8	2	6	0	512	622	10
7.- Vecab	8	1	7	0	409	639	9
8.- Servi León C.B.	8	1	7	0	430	485	9

CADETE MASCULINO

A-1

Colegio Leonés 83	-	C.D. MARISTAS 20
A.D. Rondilla 123	-	Mesón la Vaguada 29
C.B. Salamanca	-	Fórum Valladolid .....(a jugar)
A.D.U.S 77	-	B. León "A" - El Arbol 79

CLASIFICACION

	J.	G.	P.	Np.	PF.	PC.	Ptos.
1.- B. León "A" - El Arbol	8	7	1	0	627	505	15
2.- Fórum Valladolid	7	7	0	0	675	404	14
3.- Colegio Leonés	8	6	2	0	630	376	14
4.- A.D.U.S.	8	5	3	0	605	477	13
5.- A.D. Rondilla	8	4	4	0	593	473	12
6.- C.B. Salamanca	7	2	5	0	499	525	9
7.- C.D. MARISTAS	8	0	8	0	364	555	8
8.- Mesón la Vaguada	8	0	8	0	235	913	8

A-2

B. León "B" - El Arbol 38	-	Maristas Soto y Alonso 100
Fórum Lourdes 63	-	Juventud Vemsa 68
C.B. PALENCIA 47	-	Sertel Ponce 57
Vecab	-	APA Claret .....(a jugar)

CLASIFICACION

	J.	G.	P.	Np.	PF.	PC.	Ptos.
1.- Juventud Vemsa	8	8	0	0	605	397	16
2.- Maristas Soto y Alonso	8	7	1	0	632	488	15
3.- APA Claret	7	6	1	0	478	399	13
4.- Fórum Lourdes	8	5	3	0	576	553	13
5.- Sertel Ponce	8	3	5	0	453	497	11
6.- C.B. PALENCIA	8	1	7	0	432	501	9
7.- Vecab	7	1	6	0	488	526	8
8.- B. León "B" - El Arbol	8	0	8	0	421	724	8

M.C.D.2022

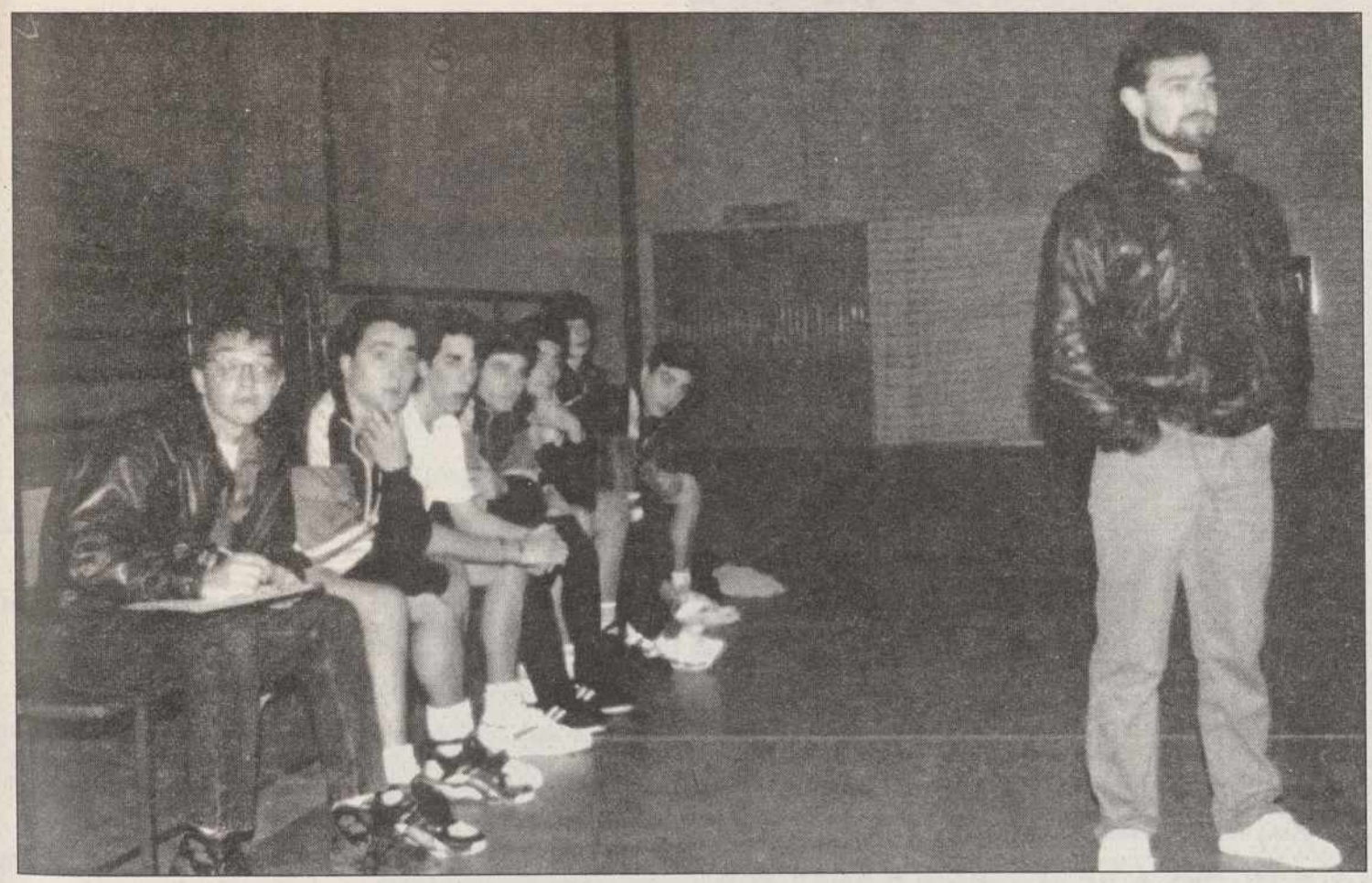

El banquillo y los juveniles le dieron un resultado excelente al técnico.(Foto LUIS)

"Nuestra afición tiene mucha culpa del éxito logrado en la primera vuelta"

Los botijeros terminaron liderando la primera vuelta con un equipo muy joven

Lina: "*hay que reconocer que el Eldana Dueñas se ha visto beneficiado por el calendario* "

El Eldana de Dueñas, conjunto que milita en la Segunda Dvisión Autonómica de Baloncesto, ha concluído la primera vuelta de la competición con siete victorias y dos derrotas, lo que le ha permitido figurar antes del parón navideño en primera posición de la tabla clasificatoria, igualado a puntos con el Colegio Diocesano de Avila, equipo al que precisamente venció metiéndose por delante. Los chicos de Luis Fernando Linacero "Lina", según afirma éste, respondieron magníficamente a pesar de la inexperiencia y juventud, apoyados por un calendario con desplazamientos cortos y una increíble afición que se desplaza los domingos a la cercana localidad de Villamuriel, llenando el pequeño gimnasio con sus gritos y trompetas.

J.Benito IGLESIAS

- ¿Se esperaba el gran rendimiento obtenido en la primera vuelta?

- La verdad es que el calendario nos ha beneficiado al no tener que desplazarnos lejos. Además ganamos en Palencia al Juventud y al San Gar en Venta de Baños, compensando las derrotas de Aranda y Béjar. Fuera baja la intensidad de juego y en casa nos hemos mostrado muy seguros.

- La segunda vuelta no será entonces un camino de rosas...

- La verdad es que no al acudir a Avila, Zamora, Benavente, La Bañeza y Segovia, donde no es que afecten los kilómetros sino los arbitrajes, que en muchos casos no suelen ser favorables. La mentalización y, a veces si uno se obsesiona , se refleja en el juego.

- Además, el mes de parón navideño no será bueno para el equipo.

- Es cierto que cuatro semanas, teniendo en cuenta que en dos de ellas entrenaremos menos, puede que se noten. En enero alcanzaremos la normalidad, y aunque no nos han invitado a ningún torneo de Navidad, puede que juguemos como es tradición un amistoso en Venta de Baños.

- ¿Cómo se presenta el futuro en la segunda parte de la liga?

- En casa podemos ganar los cuatro partidos, e intentarlo con garantías tanto en La Bañeza como en Benavente y Segovia. En Avila y Zamora será casi imposible, aunque siendo el último de los partidos con los zamoranos, si es decisivo, puede pasar de todo.

- El ascenso no parece descabellado y habrá que pensar en él...

- No lo descartamos e iremos a por todas. El problema es que algunos arbitrajes cuestan el doble y hay que sufragarlos. Si subiéramos trataríamos de buscar un patrocinador, ya que es muy difícil aguantar la temporada con rifas y sorteos. Las ayudas económicas son parte muy importante para cubrir un presupuesto.

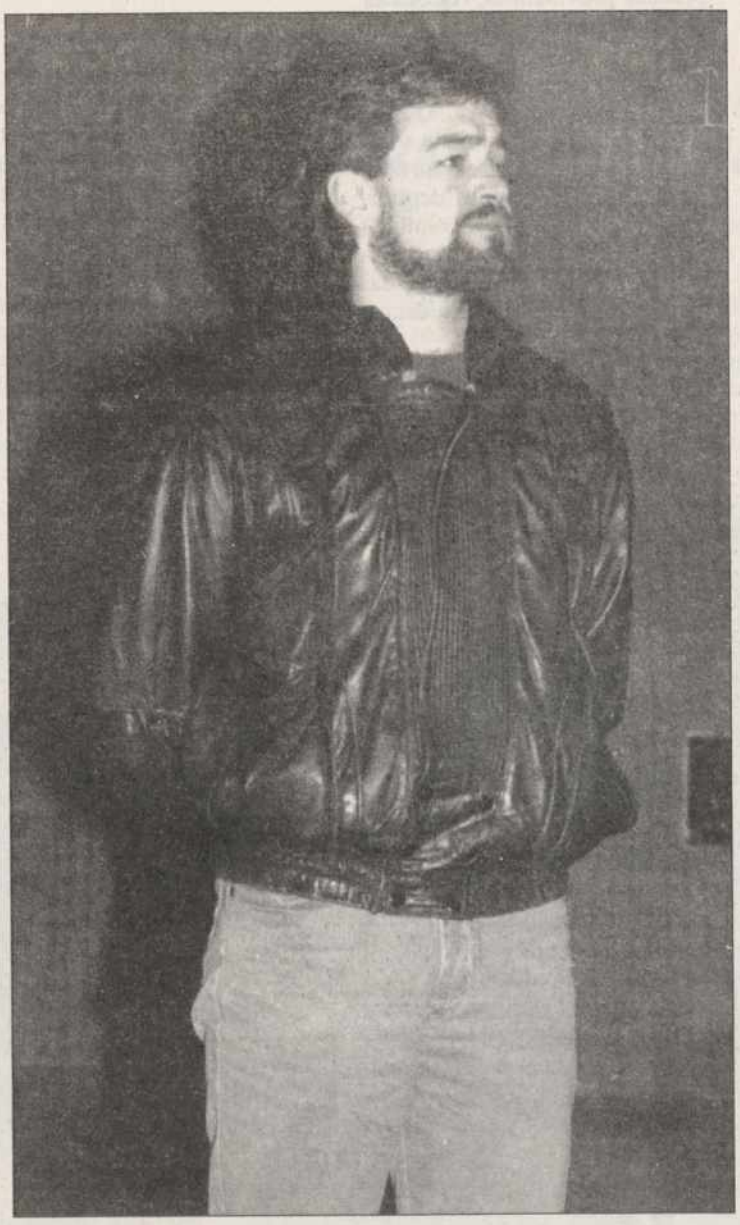

Luis Fernando Linacero "Lina". (Foto LUIS)

- ¿Cómo está ahora mismo la posibilidad de dar el salto a la categoría superior?

- Si es como el año pasado, ascenderían directamente los dos primeros clasificados. De momento no se ha concretado nada al respecto sobre quién estaría al final en la Primera División Autonómica, pero si se sabe que serían los cuatro últimos del grupo los que descenderían de categoría. Nosotros vamos a intentar por todos los medios seguir estando arriba entre los dos primeros puestos por lo que pueda venir después al concluir la competición.

- ¿Qué destacaría Lina del éxito momentáneo al finalizar la primera vuelta de la competición?

- Sobre todo la maravillosa afición con la que contamos en Dueñas. Se desplaza cada domingo a Villamuriel y en un número de 40 entusiastas personas abarrotan el pequeño gimnasio. Es impresionante poder contemplar cada jornada que disputamos un encuentro casero a nuestros incondicionales con sus gritos, bombo y trompetas. A veces, la afición nos lleva en volandas en pos de la victoria, pareciendo nuestra cancha cualquiera de las que integran la liga conocida como el "Palacanestro" en Italia. Son auténticos "tifossis" y nos han ayudado mucho este año a estar arriba.

- ¿Qué puede decirse del equipo para justificar el buen papel realizado?

- Entre otras cosas, pero sobre todas ellas, el excelente nivel que en toda la primera vuelta han mostrado los 6 jugadores juveniles con los que he contado para la plantilla. Sólo tienen entre 16 y 17 años y en muchos partidos se han codeado sin problemas con gente que tiene 9 años de experiencia en la categoría. Tener desparpajo y no cortarse en el juego es muy bueno para los jovenes.

- ¿La moral suponemos que estará intacta de cara al segudo tramo de la competición liguera?

- Lo cierto es que así es y los buenos resultados y el calendario que han acompañado hasta ahora esperemos que sigan haciéndolo en el futuro inmediato. Tenemos ganas e ilusión por estar arriba y demostrar que hay un equipo joven y con proyección. Otros conjuntos palentinos de superior categoría tienen más medios, jugadores experimentados, y un mayor presupuesto, pese a lo cual no están jugando a la altura de las circustancias exigidas.

M.C.D.2022

Grupo de alumnos con sus monitores

Escuelas Deportivas Municipales

Escuela Municipal de Gimnasia Artística

Dentro de lo que podemos considerar una de las Escuelas Municipales tradicionales, la Escuela de Gimnasia Artística viene desarrollando sus programaciones desde los primeros años de andadura de estas actividades dentro del patronato Municipal de Deportes; aunque, como es lógico, con cambios sustanciales incluyendo mejoras que faciliten a los alumnos su práctica deportiva.

OBJETIVOS

Desde un principio, esta Escuela ha enfocado su línea de actuación entre los chicos y chicas muy jóvenes, así los alumnos que se van integrando cuentan con 5-6 hasta 10 años, aspecto que dificulta en parte los programas de la Escuela, pues muchos niños y niñas aún no tiene un buen desarrollo motriz, comprobando que en los colegios la actividad física no se imparte o al menos no se ha impartido de la forma más conveniente.

Tras el seguimiento que se va haciendo de los diferentes alumnos, esta Escuela da paso a aquellos que destacan, formar parte de la Escuela de Tecnificación de Gimnasia, incluyéndose en equipos para la competición en pruebas provinciales, regionales e incluso nacionales.

INSTALACION

Los últimos años viene utilizando la sala de gimnasia artística de las instalaciones deportivas "Campo de la Juventud", sala que sin duda reúne las condiciones más que adecuadas para la práctica de este deporte.

CUADRO TECNICO

Como en el resto de las Escuelas Municipales, al frente de la misma se encuentra un técnico y conocedor de la práctica deportiva haciendo las veces de director y entrenador, siendo Luis Angel García López el responsable desde el inicio de esta Escuela, contando con la colaboración de otro entrenador Guillermo Santalices, así como del monitor Pablo César Pérez.

ACTIVIDADES

Parte de los alumnos son seleccionados para la competición, así se les incluyen en equipos que participan en competiciones provinciales, regionales e incluso nacionales.

Formando parte del conjunto de Escuelas Municipales que programa el patronato Municipal de Deportes, esta Escuela participa en todas las actividades que desde el patronato se organizan.

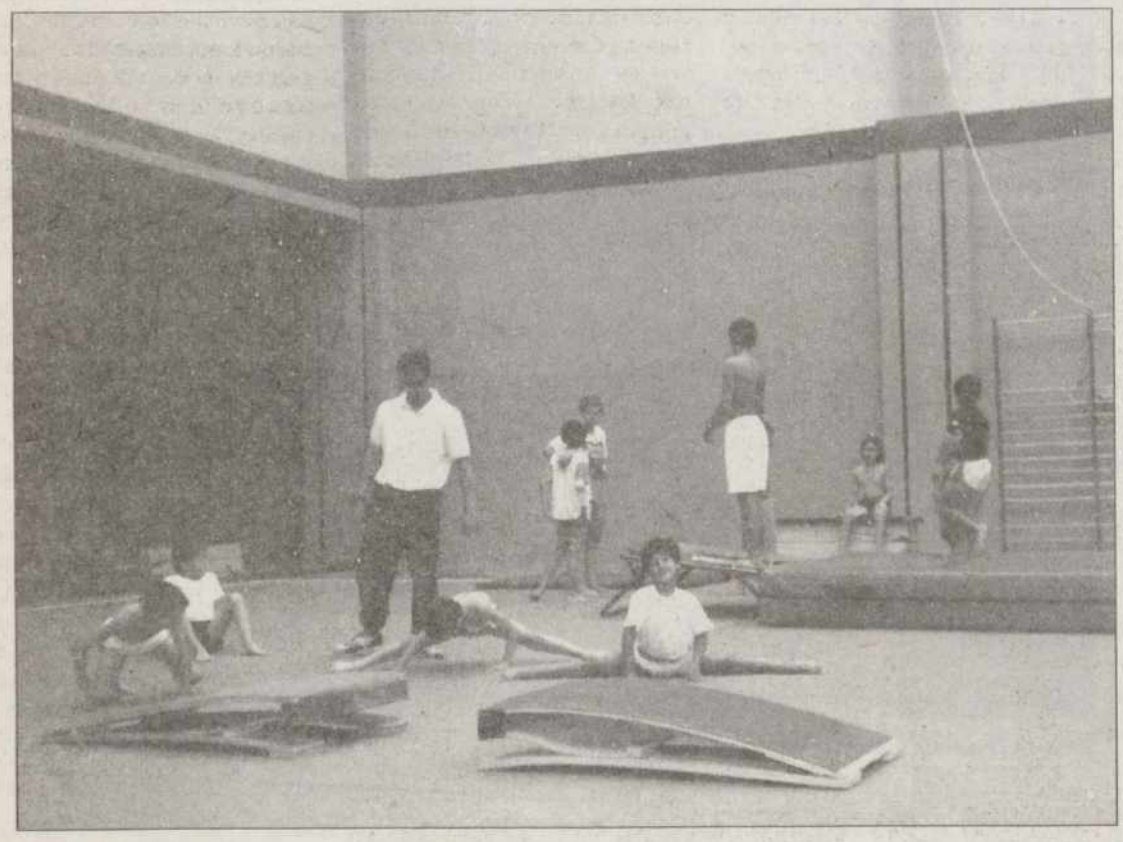

Una jornada de entrenamiento

Actividades del Patronato Municipal de Deportes para la Navidad 1993

C. M. S.

El Patronato Municipal de Deportes del Ayuntamiento de Palencia ha organizado para estas navidades un amplio programa de actividades.

FUTBOL-SALA (día 29 de diciembre, en el Pabellón)

El miércoles 29 de diciembre, en el Pabellón Municipal de Deportes, se disputará un interesantísimo encuentro de fútbol-sala.

Así, a las 20 horas se enfrentarán Inmobiliaria Hispogar y los Veteranos del desaparecido Palencia C.F.

VOLEIBOL JUNIOR MASCULINO (España-Portugal)

El día 30, a las ocho de la tarde, se enfrentarán en el Pabellón Municipal de Deportes las selecciones nacionales juniors masculinas de Portugal y España. Esta, concentrada permanentemente en Palencia.

TORNEO CUADRANGULAR DE VOLEIBOL FEMENINO

Tendrá lugar los días 3 y 4 de enero, en el Pabellón Municipal, en horarios de 10,30 a 13,30 y de 17,30 a 21.

Se jugará por el sistema de liga a una vuelta con la participación de los siguientes equipos: C.V. Evelyn Palencia, C.V. San Gar de Venta de Baños, León y Valladolid.

TROFEO DE BALONCESTO 3 POR 3

Se disputará del 3 al 5 de enero por el sistema de liga y eliminatorias con equipos integrados por tres jugadores.

El escenario elegido es el Campo de la Juventud y está dirigido a jugadores federados y no federados de todas las categorías.

CAMPEONATO DE TENIS ESCUELA MUNICIPAL

Del 27 de diciembre al 5 de enero en las pistas 3 y 4 de las Eras de Santa Marina. En horario de 9 a 14 horas.

Participarán, por el sistema de eliminatorias, la Escuela Municipal, alumnos de cursos del Patronato, Escuela Jotaeme y Escuela La Ribera.

CURSO DE MONITORES DE BALONCESTO

Se iniciaba el día 20, en el Pabellón y en el Frontón Municipal, de las 18 a las 21 horas.

JORNADAS TECNICAS DE BALONCESTO

Han dado comienzo hoy en el Pabellón Municipal y concluirán mañana viernes. El horario: 10 a 14 horas y 16 a 20.

Lo imparten los entrenadores Moncho Monsalve, Gustavo Aranzana, Manuel Coloma y el árbitro Paco Monjas. Lo coordina Tito Llamas, delegado provincial de la Asociación Castellano-Leonesa de Entrenadores de Baloncesto.

SAN SILVESTRE PALENTINA DE ATLETISMO

Tendrá lugar el día 31, de las 16 a las 20 horas, en un circuito urbano y para todas las categorías.

En la absoluta masculina participarán atletas locales de élite como Isaac Viciosa, Cándido Alario, Orlando Castro, Javier Alario o Paco Villameriel y en la femenina Marta Domínguez, Ana Isabel Alonso, Dolores Rizo y Angelines Rodríguez.

***Tenis**

***Atletismo**

***Baloncesto**

***Voleibol**

*** Fútbol-Sala**

M.C.D.2022

César RUIZ DE LOS BUEIS

EL PILOTO JULIAN CAMINERO, PENDIENTE DE SU LESION PARA ORGANIZAR LA PROXIMA TEMPORADA

El palentino ha contado este año con nuevos patrocinadores, como Quesos Cerrato y Tomillo e Informática On Line

Julián Caminero, el piloto palentino que participa en la Copa Nacional Renault Clío 16 válvulas, se recupera lentamente de la lesión producida tras el espectacular accidente que sufrió en los últimos compases de la temporada 93. Su inscripción en la próxima edición de las Copas Renault, dependerá, tanto del alcance de la lesión en su mano izquierda, como de la renovación de sus patrocinadores, entre ellos Informática On Line y Quesos Cerrato y Tomillo.

Caminero continúa en la actualidad con la lenta recuperación de su lesión en la mano izquierda, que se produjo a consecuencia del espectacular vuelco sufrido en el circuito del Jarama. Gracias a las fuertes medidas de seguridad con que se equipan los coches participantes en estas competiciones y a la rapidez y efectividad en ser atendido por los servicios médicos dispuestos por la organización de la carrera, el palentino sólo ha resultado herido por la mala suerte, ya que su mano izquierda quedó aprisionada entre el asfalto y el marco superior de la puerta, tras romperse la ventanilla lateral.

El propio piloto aún desconoce el alcance final de su lesión, tras la rotura de cuatro dedos de la mano izquierda. Por el momento, los médicos que le han atendido se muestran optimistas, a la vista de las evoluciones obtenidas hasta ahora. No obstante, el palentino se desplazará en las próximas fechas hasta la misma clínica madrileña a la cual fue trasladado momentos después del accidente, para una definitiva evaluación de los posibles daños sufridos.

Aunque en estos momentos el piloto palentino ya se encuentra capacitado para conducir su coche de uso particular, prefiere adelantar aún más su recuperación antes de decidir su inscripción en la Copa Renault del próximo año. "La conducción en competición es muchísimo más exigente que la cotidiana y espero estar plenamente recuperado para correr el próximo año", afirma Julián Caminero. El programa de rehabilitación que sigue ahora este joven piloto está encaminado a recuperar la plena movilidad de los dedos de su mano izquierda, así como la fuerza de la mano. En un principio, tras serle retirada la escayola, el movimiento que podía realizar con sus dedos era prácticamente nulo, aunque ahora la recuperación ha seguido su ritmo normal y la mejoría es notable.

Por otro lado, el aspecto económico sigue siendo otro de los problemas para afrontar la próxima temporada, y más en este caso, tras los gastos extras ocasionados por el accidente. Además esta circunstancia impidió a Caminero participar en las últimas pruebas de la temporada, con el agravante económico de no percibir los habituales premios obtenidos por la clasificación conseguida en carrera.

PATROCINADORES

También es ahora el momento de encontrar nuevos patrocinadores para la próxima temporada. Este año, Julián Caminero contó con el soporte económico de sus habituales patrocinadores: Cetisa, Cafetería Los Condes, de Carrión y el Concesionario Renault en Valladolid, Arroyo S. A. Además, Informática On Line y Quesos Cerrato y Tomillo inscribieron su publicidad durante toda la temporada en el Renault Clío 16 válvulas de Julián Caminero. Curiosamente, son estas dos las únicas empresas palentinas que se han decidido a apoyar a este piloto, lo cual resulta mucho más del agrado de Caminero, quien afirma: "Al fin y al cabo, en una competición de ámbito nacional, siempre es bonito representar a Palencia porque además supone un aliciente para hacer las cosas mejor".

Estos dos últimos patrocinadores aparecieron una vez que la temporada había dado comienzo, y Julián Caminero tenía ya planteada la temporada. En caso de haber contado antes con estos dos nuevos soportes económicos, se hubiera decidido a hacerse con un coche nuevo, con el que participar en la pasada temporada. Caminero, afirma: "Este año nos ha sido imposible obtener los resultados esperados, porque contábamos con el mismo material que en las dos temporadas anteriores, tanto el mismo coche como el motor y otras piezas que se llevan a las carreras como respuesta en caso de emergencia. Lo cierto es que en esas condiciones me he pasado toda la temporada arriesgando más que otros pilotos, pero los tiempos no salían. El coche se sujetaba bastante menos de lo normal, acusando ya falta de rigidez en la carrocería. En carretera esto ni se nota, pero en circuitos, las más pequeñas diferencias, traducidas en segundos por vuelta, se hacen abismales, y más en una Copa de Promoción, donde todos los coches participantes son iguales".

El piloto confía en la renovación de todos sus patrocinadores para la próxima temporada, al tiempo que sigue realizando las necesarias gestiones para encontrar algún otro colaborador, puesto que lo obtenido en anteriores ediciones no alcanzaba para cubrir la mitad del presupuesto. Además, el Renault Clío 16 válvulas del palentino ha sufrido una profunda reparación, tras la cual ha quedado de nuevo en perfectas condiciones, pero el arreglo ha resultado muy costoso, por lo que el piloto de Palencia arrastra ya un importante déficit en su presupuesto.

En las fotos, Julián Caminero con su coche.

M.C.D.2022

Victoria insuficiente del Real Valladolid sobre el Spórting en Copa del Rey

Valladolid, (EFE).-

Real Valladolid: Lozano; Damián (Alfaro m.83), Miguelo, Iván, Ramón, Juli (Macón m.46), Gracia, Walter, Alberto, Castillo y Amavisca.

Spórting Gijón: Emilio; Pablo, Sierra, Abelardo, Muñiz, Oscar, Miner, Castaño, Stanic, Juanele (Arturo m. 87) y Sabou.

El gol: 1-0 minuto 54: Alberto.

Arbitro: Pérez Sánchez, colegio murciano. Mostró cartulina amarilla a Juli.

Incidencias: Encuentro de vuelta correspondiente a la quinta eliminatoria de la Copa del Rey disputado en el estadio "José Zorrilla" ante unos 2.000 espectadores.

La victoria por 1-0 del Real Valladolid sobre el Spórting de Gijón no fue suficiente para impedir la clasificación para la siguiente ronda del equipo asturiano que había ganado en la ida por 3-1.

El partido comenzó con superioridad blanquivioleta, que trató de sorprender a su rival en los primeros compases y equilibrar la eliminatoria.

En la segunda mitad el cuadro blanquivioleta, en cuyo banquillo se estrenó Pepe Moré en sustitución del destituido Felipe Mesones, mejoró en su juego, especialmente con la entrada del joven Macón y en el minuto 49 Amavisca estuvo a punto de marcar, pero su tiro salió lamiendo el larguero.

Resultados de la liga ACB de baloncesto

Madrid, (EFE).- Resultados y clasificación de la Liga ACB tras disputarse algunos partidos correspondientes a la decimoséptima jornada.

- Resultados:

Coren Orense, 75; Barcelona, 89

Unicaja Málaga, 74; Real Madrid, 101

Estudiantes, 79; CB León, 77

Caja San Fernando, 89, NatWest Zaragoza, 76

OAR Ferrol, 93; Fórum Valladolid, 84

Taugrés Vitoria, 74; Dyc Lugo, 59

Murcia CB, 71; Festina Andorra, 77

Argal Huesca, 83; Cáceres CB, 91

Valvi Girona, 77; TDK Manresa, 86

Se impuso la calidad de los vascos sobre los hombres de Azkargorta

Bolivia, futuro rival de España, aguantó sólo el primer tiempo ante la selección de Euskadi

3 - Selección de Euskadi: Zubizarreta; López Rekarte, Larrañaga, Ribera; Goikoetxea, Bakero, Guerrero, Garitano, Begiristain, Lizarazu; Julio Salinas.

En el segundo tiempo, se mantuvieron en el equipo Goikoetxea, Rekarte, Salinas y Begiristain, y se les unieron Lopetegi, Alkiza, Lasa, Pikabea, Ferreira, Imaz y Valverde.

1 - Selecciónde Bolivia: Trucco; Ruiz (Ribero, min. 86), Cristaldo, Sandy; Rimba, Peña, Melgar, Ramos (Castillo, min. 71); Ríos, William Ramallo (Angola, min. 61) y Jaime Moreno (Soruco, min. 78).

Goles: 0-1, min. 14: Balón robado en el centro del campo, que Jaime Moreno aprovecha para batir a Zubizarreta; 1-1, min. 23: Golazo de Julen Guerrero, al saque de una falta directa; 2-1, min. 63: Julio Salinas, a pase de Valverde; 3-1, min. 85: Julio Salinas, en jugada personal, redondea la cuenta.

Arbitro: Urío Velázquez, del colegio guipuzcoano. Mostró cartulina amarilla a Miguel Rimba, en el minuto 22.

Jaime Moreno, autor del gol boliviano, ante Zubizarreta.- (Foto EFE)

INCIDENCIAS:

Gran entrada en Anoeta, unos 20.000 espectadores, para presenciar este encuentro conmemorativo del 75 Aniversario de la Federación Guipuzcoana de Fútbol.

La técnica individual y una mayor motivación ante una afición totalmente entregada, valieron a la selección de Euskadi para conseguir un bonito triunfo ante Bolivia, por 3-1, en el encuentro amistoso disputado en Anoeta.

Pese a no haber puntos en juego -la auténtica salsa de la competición- el partido tuvo todos los ingredientes para resultar, cuando menos, interesante, y respondió plenamente a la expectación creada.

Se anuló un gol a Luis García

Alemania demostró en México que puede ser asequible

México DF (EFE).-

0 - México: Jorge Campos, Jorge Rodríguez (Miguel Herrera, m. 46), Ignacio Ambriz, Juan de Dios Ramírez Perales, Ramón Ramírez (Guadalupe Castañeda, m. 82), Marcelino Bernal, David Patiño, Alberto García Aspe (Benjamín Galindo, m. 46), Joaquín del Olmo, Luis García y Luis Roberto Alves

0 - Alemania: Bodo Illgner, Jurgen Kohler, Thomas Strunz, Andreas Moeller, Lothar Matthaus, Michael Schultz, Maurizio Gaudino (Thomas Haeffler, m.51), Matthias Sammer, Christian Ziege (Stefan Kuntz, m.72), Jürgen Klinsmann (Ulf Kirsten, m.73) y Stefan Effenberg (Dieter Eilts, m.80).

Arbitro: Robert Sawtell (CAN). Amonestó a Moeller, Sammer, Kohler, Strunz y Ramírez Perales.

Incidencias: Partido amistoso disputado en el estadio Azteca de la capital mexiana ante unos 120.000 espectadores. Terreno de juego en mal estado.

La selección de fútbol de México empató 0-0 con la de Alemania, actual campeona del mundo, en un partido amistoso en el que los germanos se dejaron dominar en el primer tiempo y pasaron a controlar el juego en el segundo gracias a su fortaleza física.

Los mexicanos se hicieron con el control de las acciones en los primeros compases del encuentro. El lateral izquierdo Ramón Ramírez y el centrocampista Alberto García Aspe desbordaron por la banda izquierda a los alemanes, pero sus jugadas no encontraron un rematador ante el dominio del juego aéreo que mostraron los visitantes.

Hugo Sánchez no jugó por haberse resentido de una lesión en el abductor derecho y Luis García, delantero del Atlético Madrid, no pudo llegar a muchos balones por el férreo marcaje al que le sometieron los defensas alemanes.

El equipo que dirige Berti Vogts dejó jugar a la selección de México, se dedicó a defenderse y sólo creó peligro con algunos contragolpes iniciados por Mathias. La mejor oportunidad de gol de los locales en el primer tiempo fue un disparo de Marcelino Bernal desde unos 25 metros que el portero alemán, Bodo Illgner, desvió por encima del travesaño en el minuto 12 de juego.

Un momento del partido Méjico-Alemania.- (Foto EFE)

En la segunda mitad, el seleccionador de México, Miguel Mejía Barón, dio entrada a Benjamín Galindo en el centro del campo en lugar de Alberto García Aspe, y al lateral derecho Miguel Herrera en sustitución de Rodríguez, pero los cambios no mejoraron el juego de los locales.

Los alemanes buscaron la victoria con más ganas en la segunda mitad, pero los locales estuvieron a punto de sorprenderles en varias ocasiones, como en el minuto 71, cuando una jugada iniciada por Zague terminó con un gol de Luis García que fue anulado por el árbitro por fuera de juego del primero.

M.C.D.2022

BOSNIA

Bruselas busca una tregua navideña hasta el 15 de enero

Se avanza en la negociación pero siguen los combates

Bruselas (EFE).- El mediador comunitario para Bosnia, David Owen, aseguró hoy, jueves, en Bruselas, que el principal objetivo de las negociaciones entre las partes es buscar un compromiso definitivo para que la tregua navideña se cumpla desde hoy hasta el 15 de enero.

Owen y Thorvald Stoltenberg comenzaron una segunda jornada de negociaciones con los dirigentes de las distintas facciones en Bosnia: el musulmán Alija Izetbegovic, el croata Mate Boban y el serbio Radovan Karadzic.

"Todavía vale la pena continuar las negociaciones", dijo Owen pese a los escasos avances logrados en la sesión de ayer con los ministros de Exteriores de la Unión Europea (UE).

"La tregua será mucho más fácil de cumplir si está apoyada de un fuerte compromiso político. Es nuestro principal objetivo", añadió el mediador.

"Además, vamos a exigir que la orden llegue a todos y cada uno de los caciques militares en toda Bosnia", aseguró.

Durante la noche, sin embargo, ha habido fuertes bombardeos en Sarajevo y violentos combates en Bosnia central.

La sesión negociadora de ayer, convocada por los ministros comunitarios, acabó con sólo el acuerdo de la tregua y la aceptación de que los musulmanes tienen derecho al 33,3 por ciento del territorio bosnio, aunque son el 44 por ciento de la población de la república.

Además de la tregua, las partes y los mediadores tienen sobre la mesa numerosos puntos por discutir: el mapa definitivo, la salida al mar para los bosnios, el futuro de Sarajevo y la apertura del aeropuerto de Tuzla.

Owen confirmó que se ha llegado a un acuerdo entre serbios y musulmanes para la salida al río navegable Sava, al norte de Bosnia, a través de Brcko.

Un momento de las negociaciones en Bruselas entre la representación comunitaria y los líderes de las facciones bosnias.- (Telefoto EFE)

Los croatas están también próximos a aceptar una administración de la UE sobre Mostar.

Por su parte, el embajador bosnio ante la ONU, Mohamed Sacirbey, aseguró hoy que los serbios deben presentar un nuevo mapa porque "incluso los mediadores han confirmado que a la oferta territorial que tenemos ahora le falta el 1 por ciento".

Croatas y serbios se pusieron de acuerdo para ofrecer a los musulmanes un reparto que decían alcanzaba al 33,3 por ciento.

Los musulmanes rechazaron la oferta porque dejaba fuera partes del este del país que reclaman para sí.

"Los serbios se comprometieron a presentarnos hoy el 1 por ciento que falta", dijo Sacirbey.

La delegación musulmana se manifestó satisfecha porque la Unión Europea "ha entendido perfectamente el concepto de viabilidad", y que la misma cantidad de territorio en un lugar o otro cambia por completo el panorama.

De fuentes diplomáticas trascendió hoy en Bruselas un enfrentamiento entre el ministro belga de Exteriores, Willy Claes, y el representante ruso para Yugoslavia, Vitaly Churkin, ayer durante las negociaciones con las partes.

Churkin "pintó un panorama rosa" de un próximo futuro para Serbia sin sanciones, lo que disgustó a la presidencia de la UE, que consideró poco oportuna una intervención tan positiva en un momento en que la delegación serbia se negaba rotundamente a abrir el aeropuerto de Tuzla y boicoteaba un acuerdo sobre Sarajevo.

CAMBOYA

El Gobierno conversa con los Jemeres Rojos

Phnom Penh (EFE).- El primer presidente del Gobierno camboyano, príncipe Norodom Ranarid, confirmó hoy, jueves, que ha mantenido conversaciones con el presidente de los Jemeres Rojos, Khieu Samphan, y que ambos decidieron mantenerlas en secreto.

Ranarid celebró estos encuentros a pesar de haber anuciado lo contrario, ya que en una comunicación escrita del grupo guerrillero éste daba la impresión de no reconocer la autoridad del actual Gobierno camboyano.

Los Jemeres Rojos controlan alrededor del 15 por ciento del territorio camboyano y tienen movilizados unos 9.000 guerrilleros.

Simultáneamente a la celebración de estas conversaciones, que se desarrollaron en Bangkok, el Gobierno camboyano anunció una ofensiva militar desarrollada la semana pasada, para recuperar parte del terreno bajo control guerrillero.

La ofensiva se llevó a cabo del 12 al 19 de diciembre en la provincia de Kompong Thom, en la parte central del país, donde las fuerzas gubernamentales tomaron doce poblados en poder de la guerrilla.

Miles de personas están detenidas en cárceles chinas sólo por sus ideas políticas.

¡A ti que te importa!

Si te importa, hazte socio.

(91) 531 25 09

AMNISTIA INTERNACIONAL

COMERCIAL AVICOLA SANCHEZ, S.L.

En Junta General Extraordinaria y universal de socios, celebrada en 22-12-1993, se acordó por unanimidad trasladar el domicilio social a la calle Andalucía P-36 de Palencia y modificar el artículo correspondiente de los estatutos.

Viesgo

COMUNICA

A sus clientes que **MAÑANA, VIERNES, DIA 24,** con motivo de la FIESTA DE NOCHEBUENA, sus Oficinas cerrarán a partir de las DOCE del mediodía, continuando normalmente los servicios de atención y reparaciones.

Viesgo
Electra de Viesgo, S. A.

HOTEL HUSA REY SANCHO

Hotel Rey Sancho

HOTELES HUSA

GRAN CENA DE NOCHEVIEJA

COCTEL DE BIENVENIDA

Su Cóctel o Bebida aperitiva preferida acompañada de un excelente picoteo (Jamón y Lomo Ibéricos, Canapés de Ahumados, Fritos variados.

MENU CENA

-Selección de Mariscos del Cantábrico
-Supremas de Merluza con Angulas
-Sorbete de Limón
-Pierna de Lechazo Rellena
-Peras al Chocolate
-Delicias Navideñas
-Café y Licores

BEBIDAS

Albariño Blanco, Tinto Viña Mayor Crianza, Cava Brut Anna de Codorniu.

BARRA LIBRE Y BAILE CON LA ORQUESTA CANELA HASTA LA MADRUGADA

Gran Bolsa de Cotillón
Sopas de Ajo (de Madrugada)
Al alba Chocolate con Churros

MENU 10.000 PTAS.
NIÑOS 6.000 PTAS.

Cena con Habitación y Desayuno 12.000 Ptas. por Persona (Niños hasta 14 Años compartiendo Habitación con 2 Adultos Habitación Gratis)

M.C.D.2022

Mientras continúan vivas las negociaciones entre el Gobierno israelí y los representantes de la OLP, en Tel Aviv unos fundamentalistas queman un cartel con las efigies de Simón Peres y Yaser Arafat.- (TELEFOTO EFE)

ORIENTE PROXIMO

Las negociaciones siguen vivas

Simón Peres admite ciertos progresos en Versalles

Jerusalén, 23 dic (EFE). Las negociaciones para la retirada militar israelí y la autonomía en la franja de Gaza y Jericó, que se reanudarán la semana próxima en El Cairo, "no están en crisis, y hay progresos", según fuentes del equipo negociador de Israel.

Los negociadores de Israel y de la Organización para la Liberación de Palestina (OLP) en la Comisión Superior de Enlace, que finalizaron sus debates esta madrugada en Versalles (Francia), se reunirán en El Cairo a principios de la semana próxima.

Las conversaciones para lograr un acuerdo que debió ponerse en vigor el pasado lunes 13, según lo estipulado por la OLP e Israel en su Declaración de Principios para la paz, están bloqueadas por sus divergencias en asuntos de seguridad y controles fronterizos.

Fuentes israelies citadas hoy, jueves, por el diario independiente Haaretz informaron de que el líder de la OLP, Yaser Arafat, convocará en las próximas horas al Comité Ejécutivo de la central palestina para debatir unas propuestas de Israel.

Israelíes y palestinos discrepan en la interpretación del concepto "seguridad exterior" mencionado en aquel documento, y reclaman el control de los pasos fronterizos en las futuras zonas autónomas de Gaza con Egipto, y de Jericó con Jordania.

Israel insiste en retener el control exclusivo de la seguridad respecto del paso de personas y mercancías durante los cinco años de la autonomía provisional en Gaza y Jericó, régimen interino que también debe ponerse en práctica en 1944 en toda Cisjordania, pero aceptará "una presencia" de policías y funcionarios palestinos.

Esa "presencia", agrega el Haaretz, será la de funcionarios de la OLP que podrán cobrar impuestos y tasas aduaneras y registrarán el ingreso de los que llegan de Egipto, Jordania o Israel a las zonas autónomas de la franja de Gaza y del enclave de Jericó.

La vigilancia de las fronteras en Gaza y en Jericó estará a cargo del ejército israelí, pero, paralelamente, podrá hacerlo la futura policía palestina, según la propuesta de Israel.

En cuanto al distrito de Jericó, Israel ofrece a la OLP un territorio de 100 kilómetros en lugar de los 27 del perímetro municipal de ese pueblo cisjordano con 35.000 habitantes, pero como un enclave que no tendrá frontera directa con Jordania.

Los palestinos exigen que el distrito de Jericó incluya los los puentes Abdula (Damya) y Husein (Allenby) del río Jordán, que vinculan a Cisjordania con Jordania, y 340 kilómetros, como cuando el vecino Reino controló ese territorio antes de perderlo en la "guerra de los seis días" de 1967 contra Israel.

La interrupción de las conversaciones en Versalles, después de un total de once horas de negociaciones, "no significa que están en crisis sino en proceso", explicó una fuente del equipo israelí.

El presidente de la OLP, Yaser Arafat, convocará en las próximas horas al Comité Ejecutivo de la central palestina en Túnez para debatir las "soluciones de compromiso" que el equipo de Peres propuso a sus emisarios, encabezados por Yaser Abed Rabo.

Los delegados palestinos, con frecuencia, piden interrumpir las negociaciones para consultar con Arafat, quien interviene "punto por punto", lo cual "alarga el proceso", dijo una fuente del equipo de Peres a la emisora de las fuerzas armadas, "Galei Tsahal".

Tras el fracaso de una conferencia entre Arafat y el primer ministro israelí Isaac Rabin para concertar el acuerdo por Gaza y Jericó, el pasado día 12 en El Cairo, la Comisión de Enlace comenzó a negociar sus divergencias el pasado fin de semana en Oslo.

"En Oslo, las partes se dedicaron a dar discursos acerca de sus posturas, pero en Versalles", donde comenzaron hace dos días las reuniones, "llegamos al 'toma y daca' o, en otras palabras, si en Noruega jugábamos al tenis, aquí jugamos al ping-pong", agregó gráficamente la fuente del equipo israelí a la emisora militar.-

PERES ADMITE CIERTOS PROGRESOS

El ministro israelí de Asuntos Exteriores, Simón Peres, manifestó hoy que las negociaciones israelo-palestinas celebradas ayer, miércoles, en Versalles, han permitido "ciertos progresos", informó el portavoz del Ministerio galo de Asuntos Exteriores, Richard Duqué.

Así lo expresó Peres al ministro francés de Asuntos Exteriores, Alain Juppé, a quien telefoneó instantes antes de abandonar París, según el portavoz ministerial.

Peres agradeció a Juppé la ayuda que le ha prestado el Gobierno galo en la organización del encuentro de Versalles y le informó de la evolución de las conversaciones, que han tratado de la seguridad del acuerdo sobre Gaza y Jericó firmado el 13 de septiembre en Washington.

Según el portavoz ministerial, París permanecerá en contacto "estrecho y directo" con ambas delegaciones.

RUSIA

Yeltsin estrecha Lazos con el "paraiso" de Turkmenistán en víspera de la cumbre de la CEI

Sergio Imbert

Moscú, (EFE).- El presidente ruso, Borís Yeltsin, estrechó lazos hoy, jueves, con la república de Turkmenistán, llamada el "Kuwait de Centroasia", en la víspera de una nueva cumbre de la Comunidad de Estados Independientes (CEI) que se centrará en problemas económicos y militares.

La cumbre de la CEI se celebrará mañana en Ashjabad, capital de Turkmenistán, país que la prensa con frecuencia llama "paraiso socialista", pues sus riquezas de hidrocarburos permiten a su dirección, la misma de los tiempos soviéticos, mantener intacta y desarrollar la esencia del viejo sistema tras la nueva fachada nacionalista.

Nada más llegar a Ashjabad, Yeltsin se reunió a solas con su colega turkmeno, Saparmurad Niyazov, con quien trató una serie de asuntos militares, políticos y económicos sobre los que posteriormente firmaron acuerdos. El problema clave es la cooperación militar: los presidentes firmaron un acuerdo sobre la vigilancia conjunta por tropas de ambos países de la frontera entre Turkmenistán y la vecina Afganistán y otro sobre el estatus de los soldados rusos que participarán en estas operaciones en territorio turkmeno.

Acusado por su oposición de despreciar los intereses de los rusos que viven en el resto de la ex URSS, Yeltsin consiguió firmar un convenio de doble ciudadanía y sobre garantías cívicas y sociales para los rusos en Turkmenia y los turkmenos en Rusia, para frustrar los procesos de migración.

Posteriormente, ambos inaugurarán la Embajada de Rusia en Turkmenistán y por la tarde Niyazov ofrecerá una comida en honor de los líderes comunitarios que llegan hoy a su capital.

La cumbre de mañana es crucial para Yeltsin, pues será la primera tras la disolución y el bombardeo al antiguo Parlamento ruso y las nuevas elecciones legislativas que dieron una apreciable victoria a las fuerzas ultranacionalistas y comunistas.

El ascenso político del líder neofascista Vladimir Yirinovski, famoso en toda la antigua URSS por sus declaraciones xenófobas y las pretensiones de recrear el Imperio ruso, causó malestar entre los aliados de Rusia, y Yeltsin procurará tranquilizarlos como hizo ayer en su rueda de prensa acerca de que el "fascismo" no pasará.

Previo a las reuniones de mañana de los Jefes de Estado y de Gobierno de la CEI, ayer se reunió en Ashjabad el Consejo de Ministros de Defensa comunitarios, que prepararon una serie de acuerdos llamados a propiciar la cooperación militar y el sistema de seguridad colectiva.

Mientras Yeltsin visita el "paraíso" socialista de Turkmenistáin, en Moscú una mujer consuela a su hija porque no puede comprarle un abeto para el árbol de Navidad.- (TELEFOTO EFE)

M.C.D.2022

Se constituye la "Fábrica Navarra de Automóviles, SA"

Es la nueva propietaria de los activos de SEAT en Landaben

Pamplona, (EFE).- Directivos de SEAT asistieron ayer en Pamplona a la constitución oficial de la "Fábrica Navarra de Automóviles, SA" (FANAUTO), nueva propietaria de los activos de la planta de Landaben, hasta ahora integrada en la compañía española.

Según informaron fuentes de la planta navarra, hoy se celebró su primer consejo de administración, para elegir al primer presidente y a los consejeros.

Posteriormente, se nombrará el consejo de dirección de la fábrica, que será presidido por el actual director, José Luis Erro.

Una vez constituidos los dos consejos, se hará el trasvase del activo de SEAT a FANAUTO, que comenzará a funcionar como tal el uno de enero próximo.

Aunque inicialmente compartirá algunos servicios con SEAT, la fábrica de Pamplona dependerá a partir del uno de enero únicamente de Volkswagen, que elaborará su presupuesto anual, aunque éste se engrosará en la compañía española a efectos de contabilidad.

El actual convenio colectivo de SEAT regirá las relaciones laborales en FANAUTO, aunque la plantilla de esta fábrica tendrá capacidad para negociar más tarde un convenio propio o modificar aspectos del de SEAT.

Delegación Provincial del Ministerio de Hacienda en Palencia

Hacienda ha reintegrado el 63 por ciento de las devoluciones del IRPF

Se presentaron más de ocho millones de declaraciones negativas, por un importe total de 725.000 millones de pesetas

Madrid, (EFE).- Hacienda ha reintegrado ya a los contribuyentes el 63 por ciento del dinero que pidieron que les fuera devuelto en la última declaración de la renta, anunció ayer el secretario de estado de Hacienda, Enrique Martínez Robles, en el Congreso.

Según los datos facilitados, en la campaña de renta-92, cuya declaración se presentó en mayo y junio pasados, los contribuyentes presentaron más de 8,1 millones de declaraciones con derecho a devolución, por un importe total de 725.000 millones de pesetas.

A 20 de diciembre, Hacienda había devuelto ya 458.000 millones (el 63 por ciento), correspondientes a 6,3 millones de declaraciones.

Restan, por tanto, 266.000 millones, que los contribuyentes con derecho a devolución percibirán antes del 31 de enero de 1994, fecha en la que expira el plazo legal con que cuenta Hacienda para efectuar todos los reintegros.

Walt Disney desmiente el cierre del parque de París

Eurodisney perdió este año 900 millones de dólares

Los Angeles (EEUU), (EFE).- La compañía Walt Disney rechazó ayer, miércoles, las informaciones referentes a un posible cierre del parque de atracciones Eurodisney, cercano a París, debido a las pérdidas sufridas este año.

"Esas informaciones son absolutamente falsas", declaró el portavoz de la empresa, Ken Green.

Recientemente surgieron rumores sobre el cierre de Eurodisney después de que se informase de que el parque de diversiones habría sufrido este año pérdidas de algo más de 900 millones de dólares.

El portavoz añadió que "no hay ninguna novedad" sobre la situación o los planes que la compañía Walt Disney tiene respecto a su parque europeo, e indicó que las conversaciones con los bancos sobre las perspectivas financieras de Eurodisney continúan.

Green indicó, no obstante, que la compañía Walt Disney "seguirá proporcionando apoyo (financiero a Eurodisney) el año próximo".

El Senado rechazó la propuesta de reducir el número de altos cargos

El PP lamentó la ausencia de Asunción durante el debate de las partidas presupuestarias del Ministerio del Interior

Madrid, (EFE).- El Pleno del Senado rechazó las enmiendas presentadas por el Partido Popular a la Ley de Presupuestos de 1994 que proponían la reducción de diversas unidades administrativas y del número de altos cargos de los ministerios de Economía y de Obras Públicas.

En la sesión de la tarde, el pleno de la Cámara Alta debatió las secciones de la Ley de Presupuestos del Estado correspondientes a las partidas de los ministerios de Defensa, Economía, Interior, Obras Públicas y Educación, e inició la discusión de las cuentas del resto de departamentos, cuya votación fue aplazada.

El pleno rechazó todas las enmiendas presentadas por los distintos grupos parlamentarios a estos capítulos, así como las propuestas de veto e impugnación defendidas por el grupo Popular contra el diseño de las partidas presupuestarias de los citados departamentos.

En la defensa de las enmiendas de veto, los senadores del grupo popular criticaron la insuficiente asignación de recursos establecida para estos ministerios, argumento que desde las filas socialistas fue rechazado y calificado de "reiterativo y recurrente".

Antonio Asunción

Durante el debate de las partidas presupuestarias del Ministerio del Interior, el senador del PP se lamentó de la ausencia del titular de este departamento, Antonio Asunción, quien "debía haber inaugurado con su presencia el marcador de sus comparecencias parlamentarias".

El único miembro del Gonbierno que asistió al debate de las cuentas de su departamento fue el ministro de Educación, Gustavo Suárez Pertierra, si bien Antonio Asunción permaneció en la Cámara durante los primeros minutos de la sesión vespertina, antes de iniciarse la discusión de las cifras de su ministerio.

Entre las anécdotas de la jornada, si el martes fueron los senadores socialistas los que por un despiste en la votación vieron cómo se aprobaba una enmienda del PP, ayer les tocó el turno a los parlamentarios de esta formación, quienes votaron de forma dispar ante una de sus propias propuestas.

Tras la oferta del senador socialista Bernardo Bayona para que se volviera a repetir la votación, "ya que -según afirmó- no refleja la voluntad del PP", el portavoz en el Senado de esta formación, Alberto Ruiz Gallardón, rechazó la propuesta y replicó que "hay algo que su grupo no entiende y es la libertad de voto", y añadió, sin disimular su sonrisa, que "nadie se ha equivocado en esta votación".

Fernando Ballestero asegura que entró en Elosúa para mantener el capital español

El antiguo presidente de la aceitera pública responde al diputado Antonio Romero (IU)

Madrid, (EFE).- El expresidente de Elosúa Fernando Ballestero aseguró ayer, en declaraciones a EFE, que desde su entrada en la aceitera pública en julio de 1991 su función fue precisamente el mantenimiento de la mayoría del capital y la gestión en manos españolas y no facilitar su venta a Ferruzzi.

Ballestero salió así al paso de las afirmaciones del diputado de Izquierda Unida Antonio Romero, quien aseguró en el Congreso que la venta de Elosúa al grupo Ferruzzi se produjo en 1989 con la llegada de Ballestero a la presidencia de la compañía procedente de la empresa Koipe, propiedad de la multinacional italiana.

Fernando Ballestero aseguró que su llegada a Elosúa se produjo desde el accionista público Alimentos y Aceites y no desde Koipe, e insistió en que "en ningún momento he tenido vinculación personal, profesional ni de ningún tipo, con Koipe ni con ninguna otra empresa del Grupo Ferruzzi".

El expresidente de Elosúa destaca que, cuando en julio de 1991, entró en la aceitera pública se paró -siguiendo las instrucciones del Ministerio de Agricultura- la Oferta Pública de Adquisición de acciones (OPA) de Ferruzzi sobre Elosúa.

Posteriormente, en noviembre de 1991 y hasta junio 1992, Ballestero ocupó la presidencia de la empresa pública hasta que se decidió que Tabacalera se hiciese con la representación de la sociedad.

Ballestero señala que en ningún momento la Administración española o algún accionista público ha vendido, como asegura el diputado Romero, acciones de Elosúa a ninguna empresa del grupo Ferruzzi, y destacó que, si en 1989 la participación pública en el capital de Elosua era del 27,24 por ciento, en la actualidad asciende al 37,04 por ciento.

Antonio Romero ha solicitado la comparecencia en la Cámara Baja de los expresidentes de Elosúa Jesús Prieto y Fernando Ballestero.

M.C.D.2022

El acuerdo es "inmediatamente ejecutivo"

El Banco de España designa liquidadores para la sociedad de crédito de la PSV

Madrid, (EFE).- El Consejo Ejecutivo del Banco de España ha designado a Manuel Muela Martín-Buitrago, Francisco Gil Almansa y Ramón Santillán Fraile como liquidadores de "IGS de Mercado Hipotecario, S.A., SCH", según una resolución del instituto emisor publicada hoy en el Boletín Oficial del Estado.

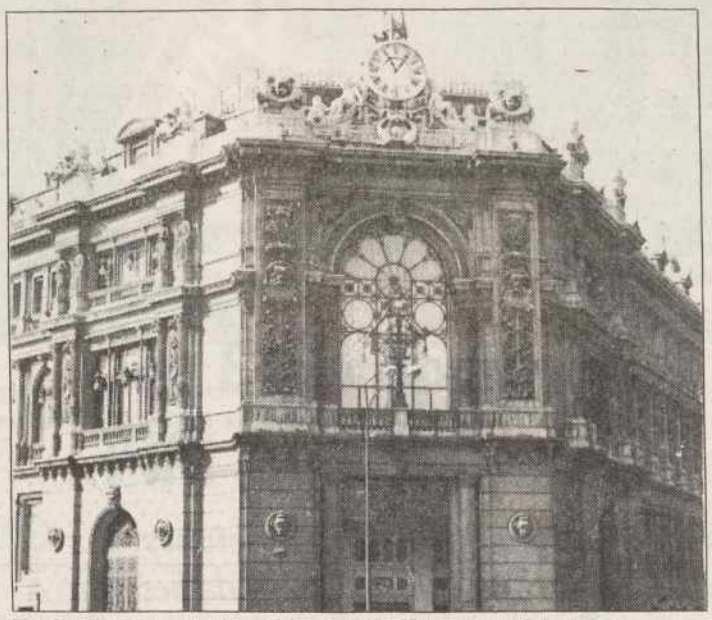

Fachada del edificio del Banco de España en Madrid

Un portavoz del Banco de España dijo a EFE que los liquidadores podrían iniciar, a partir del 11 de enero, la devolución de los pasivos (deudas) de IGS de Mercado Hipotecario a las personas que han abierto cuentas ahorro-vivienda en esta entidad destinadas a la Promotora Social de Viviendas (PSV), iniciativa de UGT.

La resolución, de fecha 22 de diciembre, señala que el Consejo Ejecutivo del banco ha tomado el acuerdo de designar estos liquidadores "en virtud de la delegación incluída en el acuerdo del Consejo de Ministros" celebrado ayer, por el que se impone a esta sociedad de crédito hipotecario (SCH) la sanción de revocación de la autorización de funcionamiento.

Señala la resolución publicada hoy en el BOE que los liquidadores ejercitarán sus facultades solidariamente y que el acuerdo del Consejo del Banco de España "es inmediatamente ejecutivo, sin perjuicio de su publicación en el Boletín Oficial del Estado y de su inscripción en los registros públicos correspondientes.

El Consejo de Ministros aceptó en su reunión de ayer la propuesta de sanción planteada por el Banco de España contra los antiguos rectores de la sociedad de crédito hipotecario IGS de Mercado Hipotecario, lo que supone su inhabilitación para el desempleño de cargos dirigentes de cualquier otra entidad de crédito.

Los liquidadores tienen previsto empezar el 11 de enero próximo las devoluciones de las cantidades entregadas por unos 20.000 ciudadanos, a través de cuentas ahorro-vivienda, según señaló hoy a EFE un portavoz del instituto emisor.

De acuerdo con esta fuente, las tres personas designadas por el Banco de España liquidarán el activo existente en la sociedad (propiedades inmobiliarias, efectivo, etc.), para hacer frente al pasivo o deudas de IGS de Mercado Hipotecario con los tenedores de las cuentas de ahorro que son los cooperativistas de la Promotora Social de Viviendas (PSV).

MADRID 318,70 (+0,86)

Madrid, (EFE).- El índice de la Bolsa de Madrid subía a mediodia de hoy 86 centésimas, hasta el 318,70, y lograba mantener este indicador por encima del maximo anual alcanzado la víspera, en tanto que el Ibex 35, indicador selectivo del mercado continuo, ganaba un 0,37 por ciento hasta el 318,70.

El mercado madrileño lograba de esta forma superar el máximo de la sesión anterior, si bien a medida que avanzaba la mañana las alzas perdían fuerza y la ganancia del índice, que había llegado hasta los tres puntos, quedaba cifrada sólo en centésimas.

Por sectores, construcción y eléctricas, con avances respectivos de 2,59 y 2,07 puntos, lograban los mejores resultados, seguidos de metal-mecánica, con subida de 1,44 puntos y alimentación, con 1,02 puntos.

El grupo de bancos mejoraba 24 centésimas, comunicación, 0,23 puntos, químicas 0,11 puntos y varios 0,23.

BILBAO 419,58 (+1,44)

Bilbao, (EFE).- El índice general de la Bolsa de Bilbao experimentó al término de su sesión matinal de hoy un incremento de 1,44 enteros y quedó provisionalmente establecido, a la espera del cierre en el mercado contínuo, en 419,58 puntos.

En la última sesión de la semana, el mercado ha proseguido su tendencia al alza, mantenida durante toda la mañana gracias al buen comportamiento de los mercados internacionales.

Los corros ponían fin a la semana con similar quehacer a días pasados, con la comparecencia de muchos valores y las repeticiones de cotización como nota dominante.

Se han cotizado 41 valores en renta variable, de los que 6 suben, 5 bajan y 30 repiten.

Indice general: 419,58 +1,44.

Indice de valores financieros: 534,88 +1,49. Indice de valores industriales: 255,21 +1,36.

Indices parciales: Bancos, 544,76 +1,52; Seguros, 217,20 +0,10; Eléctricas, 320,07 +2,08; Metalúrgicas, 64,07 +0,88; Químicas, 291,18 -0,06; Constructoras, 297,42 +4,52; Alimentación, 96,78 -0,03; Servicios, 239,00 +0,53.

El volumen de contratación de acciones de la sesión anterior ascendió a 1.575.270.295 pesetas nominales.

PRENSA ECONOMICA

La quiebra de la cooperativa de viviendas de UGT ocupó las portadas

Madrid, (EFE).- Las noticias de que "El Gobierno afronta la crisis de IGS y prohíbe operar a su filial hipotecaria", "La recesión se frenó durante el tercer trimestre, al moderarse la caída del PIB"y "Admitida a trámite la quiebra de la cooperativa de UGT", ocupan las portadas de los diarios económicos de hoy.

CINCO DIAS titula "El Gobierno afronta la crisis de IGS y prohíbe operar a su filial hipotecaria"; "El INE certifica que la recesión está en fase decreciente"; "La CNMV abre investigación sobre el accionarido de Urbas"; "Caja Castilla-La Mancha negocia la entrada en FG" y "Bolsa de Madrid compra la difusora económica Difesa".

En su editorial, "Respuestas para el caso IGS", afirma que "aunque el ministro de la Presidencia, Alfredo Pérez Rubalcaba, preciso ayer que están garantizados los fondos de los depositantes, hay que insistir en la rapidez de respuesta como factor principal para corregir un grave problema financiero que alcanza ya la categoría de escándalo".

EXPANSION publica que "La recesión se frenó durante el tercer trimestre, al moderarse la caída del PIB"; "El Banco de España exigirá más claridad en la publicidad bancaria"; "La Bolsa sigue marcando máximos con elevados volúmenes de negocio"; "Cemex compra tres edificios a Argentaria para su nueva sede", y "El juez admite a trámite la solicitud de quiera de IGS".

LA GACETA DE LOS NEGOCIOS señala "Admitida a trámite la quiebra de la cooperativa de UGT", "Desaparecen los topes máximos para la creación de sociedades limitadas", "Las pérdidas de Inespal fuerzan a Teneo a recapitalizar la empresa", "El consejo de Paramount opta por la oferta de compra de QVC" y "Yeltsin mantiene a Gaidar y modera la reforma económica".

En su editorial, "El dilema de la reforma rusa", indica que es preciso que Yeltsin continue con la reforma y que "el problema para Yeltsin es como conjugar esa política con la necesidad de frenar el nacionalismo, en cuyo avance los rigores de la reforma tienen mucho que ver, pero que sin ella crecerá todavía más".

LA OCU DENUNCIA DIFERENCIAS DE HASTA EL 360 % EN LAS PRIMAS DE SEGUROS DE AUTOMOVIL

Madrid, (EFE).- La OCU ha denunciado la "enorme diversidad de precios" de los seguros de automóvil entre distintas compañías, que llegan a alcanzar diferencias de hasta un 360 por ciento en el coste de las pólizas. "Las coberturas más caras son solo un poco mejores que las demás", asegura la organización de consumidores, que realizó un análisis comparativo de 34 pólizas de seguros de coche. La revista "Dinero y Derechos", de la OCU, publica en su número de diciembre este estudio, que señala que existen diferencias de hasta un 240 por ciento en la prima del primer año y de un 360 por ciento si se trata de un conductor joven.

M.C.D.2022

Alquileres

ALQUILO pisos amueblados en Magaz. Teléfono 784012.

SE ALQUILAN naves y apartamentos. Teléfono 726193.

SE ALQUILA piso C./ Valverde y C./ Balmes. Teléfonos 720286 - 720892.

ALQUILO oficinas exteriores, primer piso, calle Mayor, 28. Calefacción central, 101 m. útiles, 2 servicios, acondicionadas o vacías. 720891.

SE ARRIENDA local comercial en C./ General Mola, 40 (junto Bar Puentecillas). Teléfonos 724048 - (908) 786280.

ALQUILO nave para almacén de 90 m.². Tfno.: 702315.

SE ALQUILA piso nuevo, con cocina amueblada y cochera. 722368 - 851668.

ALQUILER naves y locales, diversas superficies. Teléfono 744043.

SE ALQUILA piso, 95 m., soleado. Teléfono 744043.

SE ALQUILAN apartamentos, oficinas, locales y plazas de garaje. 745616.

ALQUILO piso calle Peregrinos, amueblado opcional. Teléfono 742094.

ALQUILO piso, un primero, para profesionales. Teléfono 743305.

API INMOBILIARIA Alquiler piso Gral Goded. 45.000. Teléfono 747167.

API INMOBILIARIA Alquiler amueblado en Marqués de Santillana. 40.000. Teléfono 747733.

RUSTIC.- Alquiler piso 3 dormitorios, amueblado, ascensor, calefacción de gas, zona S. José. 45.000. 751544.

RUSTIC.- Alquiler apartamento 2 dormitorios, amueblado, estupendo. 751544.

RUSTIC.- Alquiler oficinas céntricas, 50 y 100 metros. Precios muy interesantes. 751544.

Automóviles

SISTEMA USADO SEGURO "FIAT". Gran selección de vehículos de ocasión. Automóviles Sanse. María de Molina, 2. Teléfono 725541 y Polígono Industrial "El Vial". Teléfono: 713100.

VENDO R-18 GTD y Express. Teléfono 711195.

Fincas

HISPOGAR gestionamos promociones, reventas, alquiler, traspasos. Mayor 2.

GRUPO SIETE: Líder en Gestión Inmobiliaria. Pisos, locales, oficinas. Calle Mayor, 110. Teléfono 751040.

INMOBILIARIA BERNA, alquiler y venta de pisos, locales, naves, fincas, etc. Mayor, 18. 742164.

VENDO pisos, apartamentos, garajes y una cochera cerrada en Queipo de Llano. Teléfono 702295. Llamar a partir 9 noche.

VENDO piso céntrico, amplio, propio profesionales - oficinas. Precio interesante. 740840.

VENDO piso, Prado de la Lana, 3 dormitorios, garaje y trastero. 11.800.000 pts. Teléfono 722255.

VENTA y alquiler de pisos en C./ Los Gatos, esquina General Goded. Teléfonos 724048 - (908) 786280.

PISOS céntricos estrenar vendo, desde 11.000.000. Teléfono 750824.

ATENCION naves de 90 m.², 180 m.² y 270 m.², vendo; condiciones aplazadas. Tfno.: 701979.

VENTA de viviendas preciosas, varias superficies. Teléfono 744043.

PROMOCIONES ZUCAL, S.L.
VENTAS
AVDA. MANUEL RIVERA
CALIDAD LUJO
* Pisos de 124 y 134 m2. 4 dormitorios cocina, salón, 2 baños y aseo
* Estudios 50 y 40 m2. 2 dormitorios cocina, salón y baño.
* Local comercial 300 m2 aproximadamente.
ULTIMAS VIVIENDAS A PRECIOS TASADOS EN VILLAMURIEL
* Garaje y trastero
RESERVAS
10 APARTAMENTOS
AVDA. SIMÓN NIETO
* 65 m2 aproximadamente (Frente Polideportivo Municipal)
* Precio Interesante
BAUKIS
CONSTRUYE RAMON GARCIA
INFORMACION Y VENTA
PROMOCIONES ZUCAL, S.L.
75-05-89

PARCELA 8 Has. secano, carretera 300 m. Palencia-Magaz. 3.000.000 pts. (986) 460499.

POLIGONOS INDUSTRIALES DE AGUILAR DE CAMPOO, OSORNO y VILLAMURIEL
Venta de parcelas urbanizadas en
GESTUR PALENCIA
C./ Felipe Prieto, Centro Bigar, portal N.º 1-1.º C.
Teléfono 75 06 33

VENDO piso 90 m.², planta baja, en plaza de Cervantes. Trastero y calefacción central. Teléfono 748368.

API INMOBILIARIA Federico Mayo. 12.000.000. Teléfono 747733.

API INMOBILIARIA Piso cinco dormitorios, calefacción gas, sólo 7.800.000. Teléfono 747167.

API INMOBILIARIA vende pisos de cuatro y más dormitorios, varias zonas. Teléfono 747733.

PARTICULAR vende plaza garaje y trastero. 36 m.² útiles. Valentín Calderón, 19. Teléfono 747569.

VENDO piso céntrico, listo para entrar a vivir ya. 750772.

Ganados y aves

SE VENDEN cerdos matanza. Teléfono 154091.

SE VENDEN vacas. Teléfono 880395.

Hospedajes

COMPARTO oficina despacho separados, céntrica, amueblados, todo servicio. Teléfono 702566.

COMPARTO dúplex Menéndez Pelayo, 17-3.º C. Tardes.

COMPARTO piso chicas. 712616.

Trabajo

SE NECESITAN señoritas para Club y Barra Americana. (943) 731224.

NECESITAMOS señoras o señoritas, para trabajar en el proyecto de la Guía Comercio e Industria de Palencia. Edad 25 a 35 años. Estudios medios. Buena presencia. Presentarse en C/ Mayor, 110, 3.º A.

Traspasos

TRASPASO bar-restaurante, interesante. Palencia. 720542 (horas oficina).

TRASPASO peluquería, renta baja. Tfno.: 722109.

PALENCIA traspaso negocio muebles, céntrico, por jubilación. Teléfono 743613.

Varios

PENSIONISTA solitario, jovial, desea conocer a mujer similar. Apartado, 367. Palencia.

VENDO mula y carriola. Alfredo, Hernán Cortés, 4-1.º

Ventas

AMUEBLAMOS pisos, 60.000 ptas. Mueble seminuevo. C/. Anastasia Sta. María, 15. La Manera Rosa.

OCASION. Armarios, sofás, camas, electrodomésticos. Todo seminuevo. La Manera Rosa.

BICICLETAS niñas 5 - 7 años, baratas. Tfno.: 740326.

PLASTICOS para silos, invernaderos, semilleros y construcción de soleras, mallas antipájaros, entutorar y cercas. EL DIAMANTE, Lope de Vega, n.º 5.

VENDO estanterías de chapa blanca. Teléfono 711592.

VENDO 600 pacas de esparceta. Alberto, Villaproviano.

S.O.S. SUDAN S.O.S. SUDAN

Colabora con el plan de emergencia de INTERMÓN para atender a las miles de familias de desplazados que rehacen su vida en zonas más seguras de Sudán.

INTERMÓN continúa con el plan de emergencia y rehabilitación en Somalia y ahora Sudán también requiere nuestra solidaridad.

Donativos: Cuenta "INTERMÓN Emergencia":
"la Caixa" - Ag. 0765 c/c 0200-1154-11

Caja de Madrid - Ag. 1768 c/c 6000-3000-45

(Puedes hacerlo efectivo mediante transferencia bancaria desde tu propio Banco o Caja.) O si lo prefieres envía este cupón adjuntando un cheque a nombre de INTERMÓN.

intermón
FUNDACIÓN PARA EL TERCER MUNDO
Alvarado, 12 - 28039 Madrid - Tel. (91) 534 28 20

☐ **Adjunto un cheque a nombre de INTERMÓN por un importe de _____ Ptas.**

Cumplimenta este cupón y envíalo a: INTERMÓN. Alvarado, 12 - 28039 Madrid.

Nombre y apellidos _____
Domicilio _____
C.P. _____ Población _____
Provincia _____
Teléfono _____ 9313 - 8044

☐ **Envíenme información de los proyectos de emergencia de INTERMÓN en Sudán.**

†
EL SEÑOR

Don AURELIO BASCONES PRESA

Falleció en Palencia, el día 23 de Diciembre de 1993
a los 82 años de edad
DESPUES DE RECIBIR LOS SANTOS SACRAMENTOS
Y LA BENDICION APOSTOLICA DE SU SANTIDAD
D.E.P.

Su apenada esposa Emilia Martín Fernández; hijos Félix, Angel, Candelas, Juan-Antonio, Quinita, Mari-Cruz, Amado, Emilio y Clementino Báscones Martín; hijos políticos Esther de la Hera, Josefina Villegas, Juan-José García, Eulalia Rodríguez, Baltasar Martín, Eduardo, Monserrat Rodríguez, Mari-Mar Grandoso y María-Luisa Noriega, hermanos políticos, nietos, sobrinos, primos y demás familia,

Suplican una oración por el eterno descanso de su alma

Funeral: Viernes, día 24, a las cuatro de la tarde, en la iglesia parroquial de Montoto de Ojeda, y a continuación la conducción del cadáver al cementerio de dicha localidad.
Casa mortuoria: Montoto de Ojeda (Palencia).

Funeraria "SAN MIGUEL"
C./ Panaderas, 8 – Teléfono 74 97 97 – Palencia

M.C.D.2022

Cerca de Briviesca

Un muerto y siete heridos en un accidente de tráfico en Burgos

Cameno (Burgos), (EFE).- Una persona murió y otras siete, seis de ellas portuguesas, sufrieron heridas graves en un accidente de tráfico ocurrido en las proximidades de la localidad burgalesa de Cameno, cerca de Briviesca, informó la Guardia Civil.

El accidente, en el que estuvieron implicados un turismo y una furgoneta, ocurrió en el kilómetro 283,400, de la carretera nacional I (Madrid-La Coruña), en la travesía de Cameno.

Según la Guardia Civil, el siniestro se produjo al invadir, en un tramo recto, la parte izquierda de la calzada el coche Opel Corsa matrícula SS-1970-AH, conducido por José Antonio Manso Madiana, de 31 años, que chocó frontalmente contra la furgoneta Fiat Ducato, de matrícula portuguesa VH-1736.

En el choque falleció el conductor del turismo matriculado en San Sebastián, y con heridas graves resultó el ocupante del mismo vehículo Julio Martínez de Madiana Gil, de 30 años.

Además sufrieron heridas graves los portugueses Damiau Ferreira Silva, de 37 años; Carlos Manuel Dafonte Gonçalves, de 27; Alesandre Carneiro Gonçalves, de 3 meses; Alberto Monteiro, de 17 años; Antonio Fernandes, de 47, y Elisa Fernandes, también de 47 años.

Con heridas leves María Luisa Carneiro, de 22 años; Pablo Borje Cirujio Gonçalves, de 19, y Belmeiro Monteiro Biho, de 46, que también viajaban en la furgoneta portuguesa.

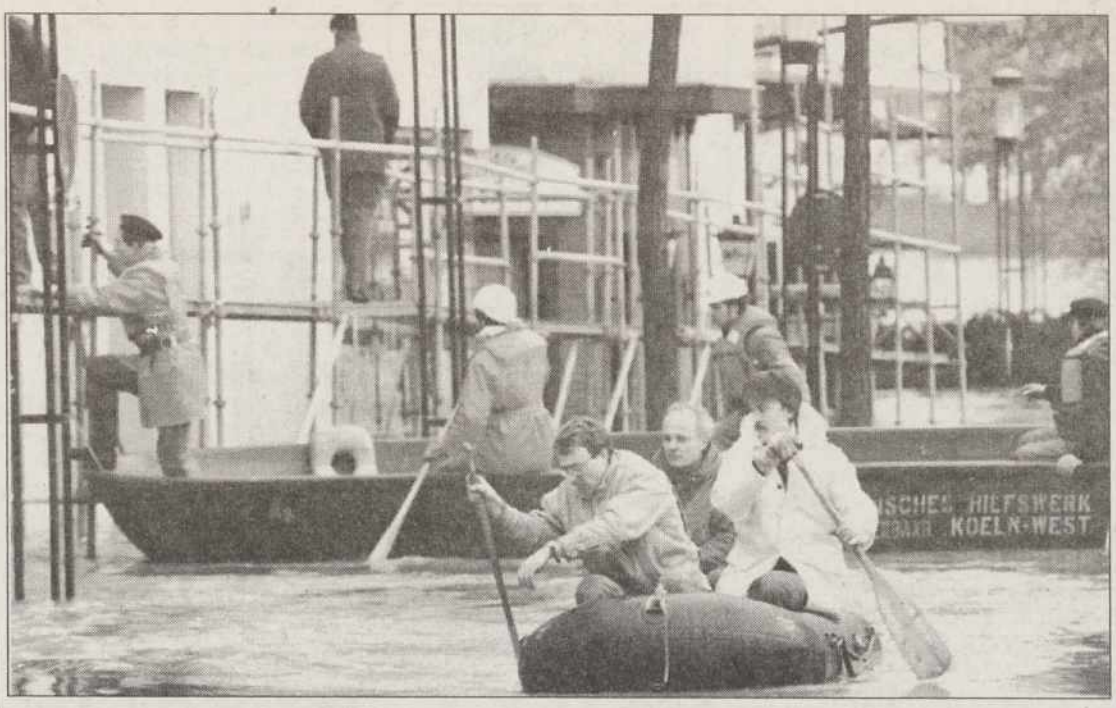

El Rhin a su paso por Colonia ha llegado a los 10,38 metros de altura y ha inundado con sus aguas el histórico casco viejo de la ciudad.- (Foto EFE-AP)

Tras las fuertes lluvias caídas durante la pasada noche

Continúa la crecida del Rhin a su paso por Bonn y Colonia

Bonn, (EFE).- El caudal del Rhin ha aumentado a su paso por Colonia y Bonn tres las fuertes lluvias caídas en lal pasada noche, mientras que el nivel de las aguas del Mosela, Danubio y Saar ha descendido.

El Rhin a su paso por Colonia ha llegado a los 10,38 metros de altura y ha inundado con sus aguas el histórico casco viejo de la ciudad. Todos los restaurantes, tiendas, atracciones turísticas e incluso la sede de la filarmónica de la ciudad han sido cerradas.

Los responsables de los equipos de trabajo y de ayuda inmediata han decretado la suspensión del tráfico fluvial entre Colonia y Coblenza, situada al sur, por lo menos hasta principios de la semana que viene.

En Bonn el caudal del río aumentó hasta alcanzar los 9,95 metros de altura y sus aguas llegan hasta las cercanías del Parlamento federal, situado en su ribera.

Aunque en la confluencia del Mosela con el Rhin a la altura de Coblenza no ha habido aumento del caudal, todos los alrededores están inundados.

El Saar ha decrecido entre diez y doce centímetros a su paso por la ciudad de Saarbruecken, según un portavoz de la alcaldía de la ciudad.

También ha descendido el caudal del Mosela en la ciudad de Trier y se ha situado medio metro por debajo del nivel alcanzado ayer, miércoles.

Por otra parte, el viento huracanado "Victoria" está causando fuertes daños en tejados, árboles y en la circulación en los estados federados de Baden-Wurtemberg y Baviera.

Dos detenidos en Sevilla y Huelva en la "operación Pitón"

Bueren los relaciona con el blanqueo de dinero

Sevilla, (EFE).- Dos industriales, presuntamente relacionados con el blanqueo de dinero de la organización de narcotraficantes Everest, fueron detenidos en Sevilla y Huelva por orden del juez de la Audiencia Nacional Carlos Bueren, encargado de su desarticulación mediante la "operación Pitón".

Fuentes de la Guardia Civil han informado a EFE de la detención en Sevilla del industrial A.M.A., aparejador dedicado a la compra-venta de propiedades rústicas e inmobiliarias, y A.D.E., corredor de fincas, en Matalascañas (Huelva), presunto "correo" con bancos suizos, a la vez que se valía de su profesión para blanquear el dinero procedente del narcotráfico, junto a A.M.A.

Los detenidos han sido trasladados a Madrid, para declarar ante el juez Carlos Bueren, en esta nueva fase de la "operación Pitón" contra la organización del narcotráfico internacional que ha introducido en España trescientas toneladas de hachís.

En los registros domiciliarios practicados en esta nueva fase, la Guardia Civil se ha incautado de numerosa documentación sobre sociedades y empresas que podrían haber sido utilizadas en el blanqueo de dinero, así como datos referentes a bancos suizos y alemanes, donde los narcotraficantes pueden tener depositado su dinero.

Un tribunal de Viena lo condenó a cadena perpetua

Fin del proceso por el macabro asesinato de un director de TV austríaco por un rival

Viena, (EFE).- El joven director de películas para la televisión Helmut Frodl, que impresionó a la opinión pública en Austria con el macabro asesinato de un rival, ha hecho bueno el dicho de que "el criminal siempre paga" con su condena a cadena perpetua dictada por un tribunal de Viena.

Los intentos de la defensa de presentar a Frodl, de 35 años, una estrella de la televisión y el teatro desde niño, como un enfermo que no supo lo que hacía, de nada sirvieron para convencer a los ocho miembros de un jurado, que el miércoles por la noche comunicaron su unánime veredicto.

Frodl ha sido condenado a cadena perpetua y su cómplice, el asesor fiscal húngaro Gabor Pesti, de 45 años, a veinte de prisión, después de un proceso marcado por el relato de unos sucesos propios de un imaginario guión que el propio acusado principal podría haber llevado a la televisión.

El fiscal, Ernst Kloyber, había reconocido durante la última jornada del juicio que "el plan era bueno", algo así como decir que se acercaba al crimen perfecto, pero precisamente sólo se acercaba, porque "tenía fallos" que al final no dejaron lugar a dudas sobre la responsabilidad de Frodl.

Pesti y Frodl han sido condenados por el asesinato, en mayo de 1992, de Fritz Koeberl, propietario de un estudio de sonido cuyo cadáver apareció troceado en varios cubos de basura de la ciudad de Budapest.

El motivo era que Koebert había denunciado malversaciones cometidas por Frodl en relación con filmes de publicidad producidos por encargo del Ministerio de Asuntos Sociales, lo que le hizo caer en la red preparada por el acusado y su cómplice, con ayuda de una bella mujer que, sin saberlo, actuó como gancho.

Biza Novakov sirvió de anzuelo para llevar a Koebert al lugar donde fue asesinado y posteriormente descuartizado con una sierra, método utilizado después de intentar inútilmente trocear el cuerpo con una máquina de jardinería.

BREVES

MUERE UN SOLDADO EN CADIZ POR UN ACCIDENTE EN UNOS EJERCICIOS DE TIRO

Cádiz, (EFE).- Miguel Carmona Andrés, de 19 años y natural de Ecija (Sevilla), ha fallecido tras ser alcanzado por un disparo en un accidente ocurrido durante unos ejercicios de tiro en el Polígono de Experiencia Costilla de Torregorda (Cádiz), según han confirmado a EFE fuentes del recinto.

Las circunstancias en las que se produjo la muerte del soldado de reemplazo, ocurrida el martes, no han sido especificadas porque, según las mismas fuentes, forman parte del secreto del sumario abierto para esclarecer los detalles del accidente.

El joven, tras el accidente, fue conducido aún con vida al hospital naval de San Carlos, de la localidad gaditana de San Fernando, donde falleció.

ROBO DE DOS MILLONES DE PESETAS POR UN "TIRON" EN BARCELONA

Barcelona, (EFE).- Un hombre ha denunciado la pérdida de dos millones de pesetas por un robo realizado mediante el procedimiento del "tirón" mientras caminaba por una calle de Barcelona, informaron fuentes policiales.

La víctima del robo, Eladio R.G., denunció que fue objeto de robo con violencia por parte de un individuo en la calle Maresme de la Ciudad Condal.

El individuo se llevó mediante el "tirón" el bolso de mano que portaba Eladio R.G, que contenía dos millones de pesetas.

M.C.D.2022

Próxima la Navidad y cerca su librería...

En **Diario-Día**, encontrar el regalo que busca, es fácil

y **Librería Diario-Día,** sigue ofertando lo último en librería general, infantil y juvenil.

– Amplia sección de juguetería didáctica y regalos en general

– Adornos, felicitaciones y misterios navideños

Ya sabe, estamos en C./ Mayor, n.º 67
Teléfono 74 04 17

M.C.D.2022

VIAJAR, VER Y CONTAR

17 años de guerra dejaron profunda huella en la ciudad y sus gentes

Beirut, a la búsqueda de su identidad perdida

Su barrio más sobresaliente es hoy un desolador montón de ruinas

Los 17 años de dura guerra sufrida en el Líbano han dejado fuertes huellas en todo el territorio, aunque muy principalmente en la capital, Beirut, donde, después de tres años de haber llegado la paz, aún queda mucho por hacer, mucho por mejorar, para conseguir que la capital vuelva a su antigua prestancia. Las autoridades libanesas y el pueblo todo trabajan incesantemente por recuperar lo perdido y por estabilizar una situación que aún es muy difícil. Pero hay fe y confianza en un futuro prometedor, por lo que los libaneses se nos aparecen como gentes llenas de esperanza, con el deseo de recuperación y con una indiscutible iniciativa para suplir lo mucho que aún les falta para que su vida pueda desarrollarse con normalidad en una gran ciudad como es Beirut, señorial en otro tiempo, severamente castigada hoy en sus edificios y en los servicios que son fundamentales para que la vida ciudadana pueda desarrollarse con normalidad.

La terraza de un hotel de lujo tiene un fondo amenazador

Pablo MARTIN CANTALEJO (Texto y fotos)

Pasear hoy en medio del silencio sobrecogedor -sólo interrumpido, de vez en vez, por el motor de algún vehículo- que envuelve la zona antigua más característica de la ciudad, la que gira en torno a la Plaza de los Mártires, y en la que se concentraban todas las principales actividades, es motivo de profunda meditación. Porque ante las ruinas acusadoras, no llega a comprenderse que el hombre no sea capaz de dialogar lo suficiente como para evitar estos desastres y las miles de muertes que llevan consigo. Grandes edificios muestran sus esqueletos amenazadores, torres de templos y minaretes a medio derruir, esculturas reiteradamente perforadas por las balas, monumentos históricos de los que queda el recuerdo en los libros porque físicamente se hallan desfigurados, si no destruídos.

CONSTANTE VIGILANCIA

Aunque en la ciudad se respira calma y parece existir una despreocupación por algún posible nuevo peligro, la presencia de soldados armados por las calles, y de buen número de puestos de control, descubren que, a pesar de la paz, el símbolo de la guerra todavía amenaza a al ciudad. Tanquetas apostadas en lugares estratégicos, el paso de convoyes transportando carros de combate y soldados, la colaboración de la policía turística abriendo paso al vehículo oficial donde unos congresistas viajan por la ciudad, los sacos terreros apiñados al pie de algunos edificios en los que se albergan centros militares... todo ello hace adivinar una cierta inseguridad dentro, repito, de la paz que ahora se disfruta en Beirut. Las tropas sirias conservan fuertes contingentes por todo el territorio libanés, especialmente a lo largo de la frontera con su país, mientras que en el Sur, la presencia de Israel no se olvida, como asimismo sus rápidas incursiones aéreas como respuesta a los ataques esporádicos de la guerrilla Hizbollah.

LOS PROBLEMAS DE BEIRUT

Entre los problemas que hoy se le acumulan a Beirut destaca el de la reconstrucción de las zonas dañadas por la guerra, especialmente el recinto antiguo, al que antes me he referido. Sin que la importancia de los daños en este lugar quiera decir que no hay más zonas dañadas; todo lo contrario, por los diferentes distritos de la ciudad se pueden contemplar las crueles señales de la guerra sufrida, con edificios a medio desplomar junto a hoteles de lujo, con el Museo Nacional tremendamente mutilado... Una comisión de ciudadanos se ha impuesto la durísima tarea de intentar la reconstrucción del distrito central de la ciudad, tema que ya es objeto de polémica, por cuento empieza a aparecer el fantasma de la especulación, y mientras unos son partidarios de arrasar y construir todo nuevo, otros prefieren la restauración de todo lo posible en una zona donde se concentraban los edificios más importantes y originales de la ciudad. La comisión citada suele situarse en la Plaza de los Mártires, lugar de inevitable visita, que ofrece un impresionante y desolador aspecto; allí distribuyen propaganda escrita y gráfica sobre sus proyectos. Pero el aspecto económico es la barrera casi insalvable por el momènto, se tome el camino que se tome, es decir, la reconstrucción o la construcción de un barrio nuevo.

Son terroríficas las huellas dejadas por la guerra en los grandes y en otro tiempo bellos edificios, la mayoría de los cuales carece de paredes, y en algunos huecos pueden verse muebles de familias que han elegido tan inhóspito y peligroso lugar para vivir, por carecer de viviendas adecuadas. Rostros de niños curiosos aparecen por aquellas ruinas, rostros en los que se adivina la impronta dejada por los enfrentamientos bélicos. El Ejército controla algunas de estas zonas de ruinas para evitar males mayores.

DIFICULTADES

Aunque la vida ciudadana marcha paulatinamente hacia una normalización, lo cierto es que Beirut y sus habitantes aún tienen muchas dificultades. Por ejemplo, el suministro eléctrico es de sólo seis horas al día, por lo que cuantos pueden adquieren pequeños generadores para suplir con ellos las horas en que no hay energía; de ahí la enorme abundancia de cables por todas las calles. Los hoteles funcionan con absoluta normalidad, y hay de todas las categorías, por lo que el visitante puede elegir conforme a sus gustos y posibilidades. Una habitación doble en hotel de cuatro estrellas puede estar en torno a las 15.000 pesetas, y en hotel de cinco estrellas, sobre las 25.000, a lo que hay que cargar el 16 % por servicio.

Hay un hecho relevante, y es la cantidad tan enorme de basura -toneladas de cartones, plásticos, papeles, que por lo menos no dan malos olores- que se encuentra por calles y plazas, incluso a lo largo de las carreteras; un tema que aún no se ha encarado con la fuerza que precisa, porque hará falta un trabajo excepcional para liberar a Beirut de esa ingente cantidad de basura que aparece lo mismo junto a las más modestas viviendas que al lado del más lujoso hotel, y no se libran amplias zonas de las playas.

La circulación

La circulación de vehículos es tremendamente densa en la capital y por la mayoría de las carreteras del país. Beirut no tiene metro y tampoco abundan los autobuses urbanos, por lo que una gran mayoría de sus habitantes se desplazan en automóviles, entre los que hay desde los modelos más recientes de todas las marcas, hasta los vehículos sin faros, con pieza sujetas por cuerdas y alambres o con cintas adhesivas, que uno no sabe cómo pueden circular... pero caminan. El tráfico es un caos, pues no hay señales marcadas en el pavimento y muy pocas verticales; por lo general, los conductores no discute, porque si uno hace una faena a otro, es seguro que este último se la hará al siguiente acto seguido. Se escucha con reiterada frecuencia el sonido del claxon, pero debido mayormente a los taxis, que invitan al peatón a utilizar sus servicios. Consecuentemente, por las carreteras libanesas hay muchas gasolineras pero, dato curioso, yo sólo en tres o cuatro de ellas he visto un vehículo repostando. Me dicen que dentro de este caos, Líbano es uno de los países donde, proporcionalmente, ocurren menos accidentes de tráfico. En Beirut se dispone de todo tipo de comercios, desde los humildes y primitivos, hasta los más brillantes y luminosos, así como grandes almacenes. Abundan las joyerías y, en ellas el oro, dado que los libaneses son muy aficionados a lucir pulseras, colgantes, sortijas y cadenas del noble metal. Se venden las piezas a peso.

La construcción

En Líbano puede apreciarse que muchos edificios se encuentran a medio construir, pero con las obras paralizadas; curiosamente, en algunos de ellos, por ejemplo, se puede ver habitado un piso, mientras el resto del bloque sigue siendo un esqueleto. Me dan unas razones: el libanés se pone a construir en cuanto tiene una cierta cantidad de dinero; si sólo le llega hasta la primera planta, detiene la obra hasta que ahorre para continuarla. Estos edificios a medio construir -bloques o chalés- aparecen por toda la geografía libanesa, en llanos y arrancando espacios a las montañas, incluso entre zonas de grandes masas rocosas.

Aspecto parcial de la Plaza de los Mártires

M.C.D.2022

Emotivas palabras en una aparición televisada vía satélite desde su rancho de California

Michael Jackson no "cantó"

El artista estadounidense se declaró inocente de las acusaciones de abuso sexual

Washington, (EFE).- El cantante estadounidense Michael Jackson clamó ayer, miércoles, por su inocencia frente a las acusaciones de abuso sexual presentadas contra él por un niño de trece años, en una emotiva declaración vía satélite desde su rancho de California (EEUU).

"No me tratéis como a un criminal porque soy inocente", dijo insistentemente el cantante en su mensaje, televisado en directo por varias cadenas de televisión.

Con la voz entrecortada, Jackson contó que había sufrido la experiencia "más humillante" de su vida cuando, hace unos días, los investigadores le sometieron a una sesión de fotografías de las partes más íntimas de su persona, además de a un examen médico.

El "número uno" mundial de la música pop dijo que le "obligaron" a someterse a estas fotografías ya que, si se negaba a ello, los investigadores iban a presentar su rechazo como un comportamiento de culpabilidad.

"Fue la prueba más humillante de mi vida", manifestó, al borde de las lágrimas, después de indicar que le fotografiaron varias partes del cuerpo, entre ellas el pene y las nalgas.

"Me dijeron que no tenía el derecho a negarme", señaló, antes de añadir que los investigadores, al parecer, querían averiguar si tenía un problema de despigmentación de la piel en sus partes íntimas.

Según fuentes próximas al caso, el niño de trece años que acusa a Jackson de conducta deshonesta describió unas características "especiales" de las partes íntimas del cantante.

Hace unos meses, Jackson había indicado que padecía un desorden de la piel que originaba una despigmentación y le obligaba a maquillarse.

MAQUILLADO

En su declaración de ayer, filmada en su rancho californiano de Nerverland, cerca de Santa Bárbara, el artista también apareció maquillado -los ojos y los labios incluidos-, sin su famoso sombrero y con camisa roja.

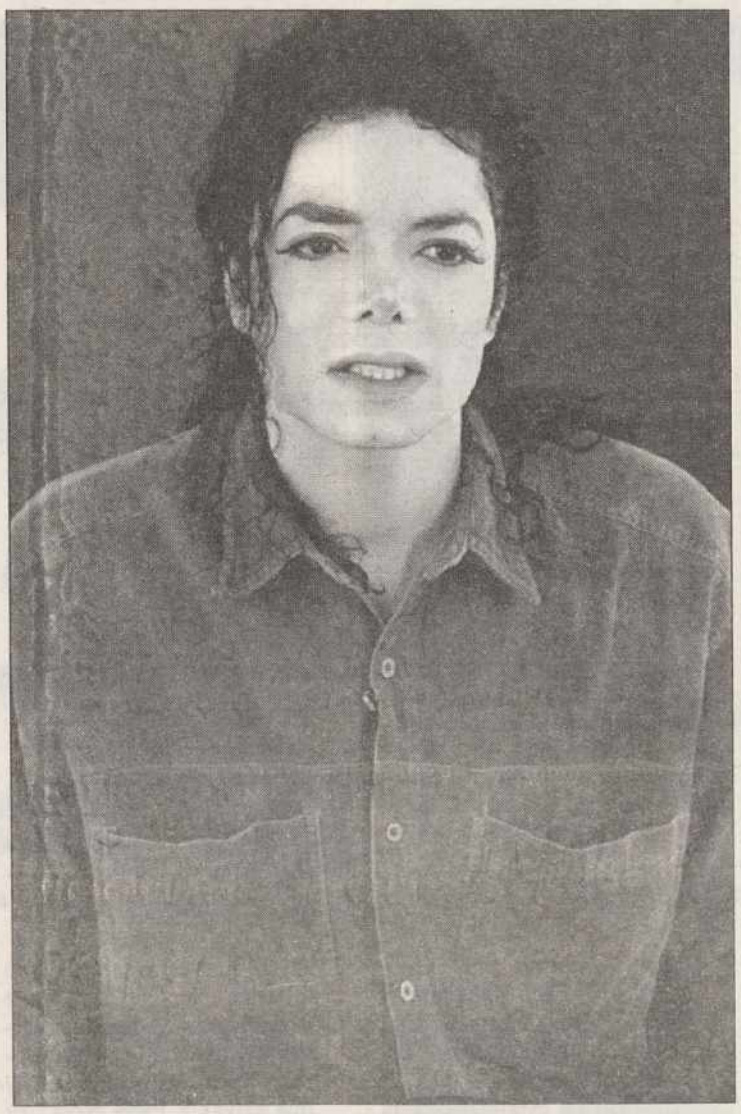

Michael Jackson clamó ayer por su inocencia ante las cámaras de la televisión.- (Foto EFE-REUTER)

El cantante, que aparentemente leía su declaración en un "teleprompter" (texto leído a través de una pantalla), dijo en su intervención -que duró unos cuatro minutos- que suspendió hace más de un mes su gira mundial para someterse a un tratamiento contra su adicción a los sedantes.

Pero, casi inmediatamente, habló de su irritación y tristeza al ver que los medios informativos le estaba tratando como a un culpable en el caso de las acusaciones de abuso sexual a menores.

"Soy totalmente inocente", insistió en varias ocasiones.

"Es despreciable", dijo al referirse a la publicidad dada por la prensa al escándalo sobre su presunta conducta deshonesta con los niños.

El cantante explicó que no pretende ser "Dios", pero que quiere dar a los niños todo lo que él no tuvo en su infancia y que, por este motivo, les hace regalos y le gusta rodearse de ellos.

SIN PERIODISTAS

Con su intervención de ayer -filmada sin la presencia de periodistas-, la estrella mundial del "pop" rompió un silencio de varias semanas, en las que ha crecido el escándalo sobre las denuncias de abuso sexual a menores.

Asimismo, hizo su "reaparición" después de casi un mes y medio en el que eludió a la prensa y evitó cualquier aparición pública.

Michael Jackson, de 35 años, suspendió el pasado 12 de noviembre, cuando estaba en México, su gira mundial para, según afirmó entonces en una cinta grabada, someterse a un tratamiento contra los sedantes.

Tras permanecer casi un mes en Europa, el cantante volvió hace dos semanas a Estados Unidos en un avión privado y, al parecer, se refugió inmediatamente en su rancho californiano, transformado en un verdadero parque de atracciones.

Hasta el momento, los fiscales no han abierto ningún procedimiento criminal contra Jackson ni le han inculpado de mala conducta.

El cantante debe presentar a los jueces su versión acerca de sus relaciones con los menores el próximo 18 de enero, dentro del procedimiento civil iniciado tras la demanda presentada por el niño de trece años. La vista del caso ha sido fijada para el 21 de marzo.

La intervención de Michael Jackson coincidió con el anuncio de que dos de los asesores del cantante -el investigador privado Anthony Pellicano y el abogado Bertram Fields- han abandonado el equipo que le defiende.

Algunos medios periodísticos de California indicaron que Jackson les había despedido, lo que ambos han desmentido.

Error censal

Declaran prófugo a un niño de siete años por no ir a tallarse

Estepona (Málaga), (EFE).- Un niño de siete años, Juan José Capacete Vera, fue declarado prófugo la pasada semana por no acudir a tallarse al Ayuntamiento de Estepona (Málaga), informó ayer a EFE el padre del muchacho, Mario Capacete.

El progenitor relató que un funcionario del Ayuntamiento acudió a entregar a la familia una notificación de que el niño tenía que ir a tallarse, aunque tras indicarle que éste tenía siete años y presentárselo, el empleado les dijo que sería un error.

Sin embargo, cinco días después les llegó una notificación de que el chico había sido declarado prófugo, por lo que la madre tuvo que presentarse con él ante el negociado de quintas para que se dieran cuenta de su error.

Al parecer, según le indicaron a la familia, había existido un error en el censo, ya que se estaba llamando a los jóvenes nacidos en 1976, mientras que Juan José Capacete había nacido en 1986.

ESA GENTE...

ALBERTO FUJIMORI, presidente de Perú, podría estar a punto de divociarse de su esposa Susana Higushi, según informa hoy, miércoles, la prensa peruana.

El divorcio, dice la prensa, "es inminente" ya que el pasado día 14 se concretó la separación de bienes de la pareja, que tiene cuatro hijos, con edades comprendidas entre los 18 y los 13 años.

El diario La República explica que tras haberse disuelto la sociedad de bienes conyugales, Fujimori y su esposa separarán sus cuerpos, "como corolario del deterioro de las relaciones".

En marzo de 1992, Susana acusó a la familia del presidente de traficar con donaciones. Desde entonces, afirma la prensa, comenzaron las desavenencias conyugales.

"Aunque después ella se retractó ante el fiscal que investigó el caso, las cosas ya no fueron iguales para la pareja presidencial", afirma el citado rotativo.

"Las relaciones están tan mal que ella habría decidido no participar en los programas de apoyo social que toda primera dama debe realizar, sobre todo con motivo de la Navidad", añade el diario.

Este periódico recuerda, por otra parte, que Susaná Higushi "se negó a última hora" a acompañar a Fujimori al último viaje oficial que hizo al Japón, pese a que el protocolo japonés se había preparado para recibir a la pareja presidencial.

CRUCIGRAMA

HORIZONTALES: 1.- Mueble para guardar dinero. 2. Cierta embarcación grande usada en Levante. 3. Tomar alimentos. Seis. 4. Infusión sedante. Nota musical. Aire popular canario. 5. (al rev.) Suelto. Utilizas, empleas. 6. Caballo pequeño y ruin. Hurta. 7. Prefijo de origen griego que significa oído, oreja. Símbolo de la plata. Símbolo del erbio. 8. Símbolo del osmio. Pastor subalterno. 9. Elogiar inmerecidamente a unas personas. 10. Ondas marinas.

VERTICALES: 1.- Río español. 2. Corto de vista. 3. Símbolo del cobalto. Persigue con empeño. 4. Personaje bíblico. Río italiano. Nota musical. 5. Criba grande con que se limpia en trigo en la era. Color. 6. Arbusto que abunda en los montes de España. Traje o joyas de lujo. 7. Preposición inseparable. Patria de Abraham. Fluido aeriforme. 8. Advertencia. Voz de mando. 9. Nombre de mujer. 10. Tostar.

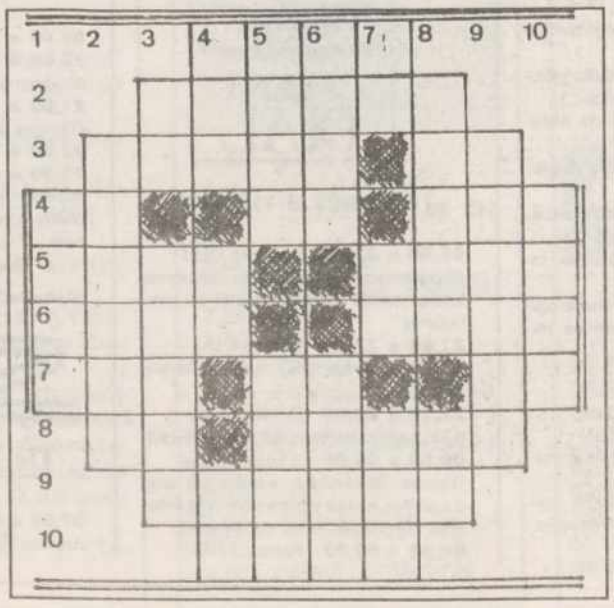

SOLUCIONES A LOS PASATIEMPOS DEL DIA ANTERIOR

AL CRUCIGRAMA

HORIZONTALES: 1.- Efod. 2. Crecer. 3. Fiera. Oc. 4. Fa. Al. Bar. 5. Amán. Rosa. 6. Muro. Eter. 7. Ala. Pa. Ro. 8. Ab. Etapa. 9. Europa. 10. Casi.

VERTICALES: 1.- Fama. 2. Famula. 3. Cl. Arabe. 4. Ere. No. uC. 5. Fera. Pera. 6. Ocal. atoS. 7. De. Re. Api. 8. Robot. Ra. 9. Casera. 10. Raro.

M.C.D.2022

Isabel Pantoja (Antena 3), Paco Rabal (Tele 5) y "Telepasión" (TVE) son los protagonistas

La programación televisiva de Nochebuena se reparte entre las galas y las producciones cinematográficas

Concha BARRIGOS

Madrid (EFE).- Una gala protagonizada por Isabel Pantoja en Antena 3TV, otra con Paco Rabal en Tele 5, la tradicional "Telepasión" en TVE, y las mejores bandas sonoras en Canal + son las ofertas de los canales nacionales para esta Nochebuena, en la que no faltarán los "peliculones".

Durante dos horas, Isabel Pantoja desgranará para Antena 3TV, en una gala grabada en el Teatro Lope de Vega de Madrid, varios temas de su último disco, "con una nueva imagen que encandilará a sus admiradores", según el canal.

Participarán también el ballet de Víctor Ullate, la Escolanía de la Abadía del Valle de los Caídos y el bailarín Joaquín Grilo.

Una versión del célebre "Cuento de Navidad", película dirigida en 1951 con Alastair Sim en el papel protagonista, y la sentida historia de Frank Capra "Qué bello es vivir", con un jovencísimo y angelical James Stewart, completarán la programación de esa noche en el canal.

Tele 5 tiene previsto emitir un episodio especial de la serie de producción propia "Truhanes", grabado a principios de mes en la cárcel madrileña de Carabanchel.

El relevo lo tomará precisamente uno de sus protagonistas, Francisco Rabal, quien, junto a su hija, Teresa, a Jesús Vázquez y a Beatriz Rico, presentará la gala "La nave de la alegría", realizada en el Palau Sant Jordi de Barcelona.

Los telespectadores podrán ganar hasta quince millones de pesetas si descubren quiénes son los componentes de su particular belén.

Desde las 23,30, será la película "Cocoon" la que entretenga a la afición.

En TVE, la oferta está muy diferenciada entre sus dos canales.

La Primera tendrá por cuarto año consecutivo a sus estrellas, entre ellas Gran Wyoming, Paco Valladares y Pedro Reyes, mostrando su talento interpretativo en "Telepasión Española", que en esta ocasión estará dedicada a la música de los años 60.

Por delante y por detrás, respectivamente, habrá un especial dedicado a los niños del concurso "Un, dos, tres", y una película para toda la familia.

La 2, tras el tradicional mensaje de Navidad, que transmitirán todas las cadenas a partir de las 21,00 horas, ofrecerá la película "Hay que salvar a Papa Noel", el Concierto de Navidad en el Vaticano y la Misa del Gallo que se celebrará en su Basílica.

Para los más decididos y entregados, TVE ha programado en la madrugada de La 2 "Guerra y paz", la peculiar visión sobre la Revolución Rusa que filmó King Vidor con Henry Fonda, Audrey Hepburn y Mel Ferrer.

Canal + se ha decidido este año por un especial, a partir de las 21,40 en abierto, sobre las mejores bandas sonoras del 93, y a continuación estrenará "La familia Addams", a la que seguirán "Tomates verdes fritos" y "Bugsy".

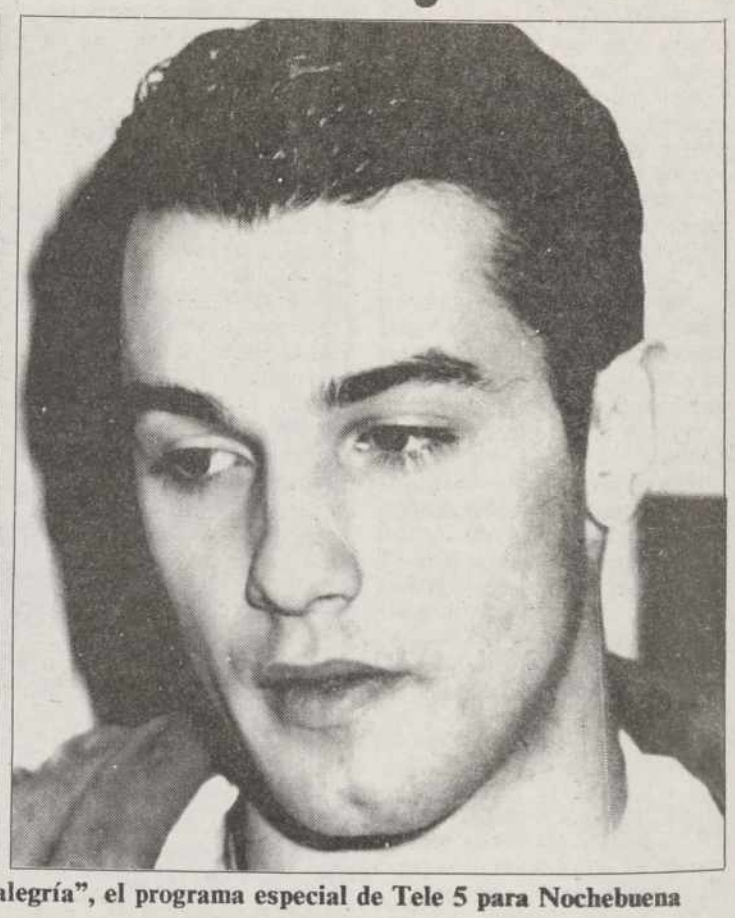

Teresal Rabal y Jesús Vázquez presentarán "La nave de la alegría", el programa especial de Tele 5 para Nochebuena

PROGRAMACION DE LAS EMISORAS DE RADIO LOCALES

Rn5

De lunes a viernes

08,45 a 08,55 Palencia a las 8,45
08,55 a 09,00 Boletín Informativo Regional
10,57 a 11,00 Boletín Informativo Local
12,05 a 13,30 Apúntate cinco en Palencia
13,30 a 14,00 Castilla y León a las 13,30
14,05 a 14,30 La 5 en juego
14,50 a 15,00 Cimbalillo
19,05 a 19,45 Vivir Palencia
19,45 a 20,00 Palencia a las ocho menos cuarto de la tarde
19,55 a 20,00 Boletín Informativo Regional

Sábado

14,05 a 14,30 La 5 en juego
14,50 a 15,00 Cimbalillo

Domingo

14,05 a 14,30 La 5 en juego
14,30 a 15,00 Castilla y León a las 14,50

antena3

De lunes a viernes

07,20 a 07,30 El primero de la mañana, edición regional
07,50 a 08,00 El primero de la mañana, edición Palencia
08,20 a 08,35 El primero de la mañana, edición Palencia, segundo tiempo
11,05 a 11,10 Avance informativo local
12,05 a 13,30 Días de Radio (noticias, entrevistas, comentarios...)
13,30 a 14,00 La tertulia de Antena 3
14,05 a 14,15 Informativo Regional
14,15 a 14,30 Antena de Palencia, informativo local y provincial
14,30 a 15,00 Al contrataque, información deportiva
19,05 a 20,00 Palencia ahora (curiosidades, noticias, comentarios, tertulias...)

Sábado

08,20 a 08,30 El primero de la mañana, edición regional.
13,05 a 14,15 Somos como somos (información, cine, horóscopo, música...)
14,15 a 15,00 Al contrataque, toda la actualidad deportiva para el fin de semana

Domingo

13,05 a 15,00 Somos como somos (información, cultura, con folios y a lo loco, música, deportes...)

CADENA DIAL

De lunes a viernes

08,00 a 21,00 Fórmula DIAL (Programación musical con canciones interpretadas exclusivamente en castellano)
21,00 a 22,00 Sonora DIAL (Sonidos latinos, salsa, rumba, merengue...)
22,00 a 00,00 Dentro de ti (Las mejores baladas del pop nacional)
00,00 a 04,00 A solas contigo (Temas románticos, salpicados con pequeñas frases y pensamientos célebres con dedicatorias del oyente)
04,00 a 08,00 Fórmula DIAL

Programación local
Mañana: de 9 a 15 horas.
Tarde: de 16 a 20 horas.

Sábado

08,00 a 20,00 Fórmula DIAL
20,00 a 21,00 Tiene Sevilla (Programa dedicado a promocionar los nuevos valores de la música del sur).
21,00 a 22,00 Altozano (Tiempo para el Flamenco)
22,00 a 00,00 Fórmula DIAL

Programación local
Mañana: de 10 a 14 horas.

Domingo

09,00 a 20,00 Fórmula DIAL
20,00 a 21,00 Rumbeolas (Programa dedicado a la rumba)
21,00 a 22,00 Altozano (Tiempo para el flamenco)
22,00 a 23,00 Fórmula DIAL
23,00 a 00,00 Las estrellas (Monográfico dedicado a nuestras estrellas, con-entrevistas y sus canciones)

Programación local
Mañana: 10 a 13 horas.

SER

De lunes a viernes

07,50 a 08,00 Matinal SER (Redacción Palencia)
08,50 a 09,00 Hoy por hoy (Palencia)
12,30 a 14,00 Hoy por hoy (Palencia)
14,10 a 14,30 Hora 14 (Redacción Palencia)
15,10 a 16,00 El club de la tarde (Palencia)
–Deportes
–La voz del campo
–Nuestra tierra
18,03 a 19,00 El club de la tarde (Palencia)
19,20 a 19,30 Hora 25 (Redacción Palencia)
19,50 a 20,00 Hora 25 (Redacción Palencia)

Sábado

07,50 a 08,00 Matinal SER (Redacción Palencia)
08,50 a 09,00 Matinal SER (Redacción Palencia)
12,25 a 14,00 A vivir que son dos días (Palencia)
14,10 a 14,30 Hora 14 (Redacción Palencia)
15,10 a 16,00 Carrusel deportivo (Palencia)

Domingos

12,05 a 14,00 A vivir que son dos días (Palencia)
14,10 a 14,30 Hora 14 (Redacción Palencia)
15,35 a 16,00 Carrusel Deportivo (Palencia)
21,00 a 21,25 Carrusel Deportivo (Palencia)

M.C.D.2022

tve1

JUEVES, 23

19,00.- ¿QUIEN ES EL JEFE?
19,25.- COLORIN COLORADO
19,30.- INFORMATIVO TERRITORIAL
20,00.- A LAS OCHO CON RAFFAELLA
21,00.- TELEDIARIO - 2
21,27.- EL TIEMPO
21,35.- EL PRIMI-JUEGO
22,00.- ¡HOLA RAFFAELLA!
00,30.- TELEDIARIO - 3
01,00.- CINE DE MEDIANOCHE I
"La profesional y la debutante"
02,25.- CINE DE MEDIANOCHE II
"Talleryrand". Dir.: Miguel Courtois. Int.: Stephane Freiss, Ingrik Held.
La deformidad de uno de sus pies, fue la causa de que Charles Maurice de Talleyrand, Perigord, útimo miembro de una de las más poderosas familias de Francia, fuera despojado de sus derechos.
04,00.- DESPEDIDA Y CIERRE

VIERNES, 24

07,00.- CARTA DE AJUSTE
07,29.- APERTURA Y PRESENTACION
07,30.- PINNIC
10,55.- NOTICIAS
11,00.- EL MISTERIO DE LA JUNGLA NEGRA
12,00.- NO ME CORTES
13,00.- T Y T
13,30.- EL MENU DE KARLOS ARGUIÑANO
13,55.- NOTICIAS
14,00.- INFORMATIVO TERRITORIAL
14,30.- NO TE RIAS QUE ES PEOR
15,00.- TELEDIARIO - 1

15,30.- KASSANDRA
16,30.- NAVIDAD PINNIC
17,55.- NOTICIAS
18,00.- CLUB DISNEY
19,30.- CINE DE NAVIDAD
21,00.- MENSAJE DE S.M. EL REY
21,14.- TELEDIARIO - 2
21,30.- CINE DE NAVIDAD
22,30.- PROGRAMA ESPECIAL
00,00.- ESPECIAL CINE
01,45.- "HOMER Y EDDIE"
Dir.: Andrei Kenchalovsky. Int.: James Belushi, Whoopi Goldberg.
03,30.- "DANTON"
Dir.: D'Andrzeg Wajda. Int.: Gerard Depardieu, Wojciech Pazoniak.
En el año 1794, el segundo año de la República de Francia revolucionaria, el pueblo de París es testigo del duelo entre dos titanes de la Revolución, Roberspierre y Danton.
05,45.- "EL LAGO DE LAS DAMAS"
Dir.: Marc Allegret. Int.: J.P. Aumont, Rosine Derean.
Eric Heller, joven y apuesto, llega en plena temporada de verano a un lago donde pasan sus vacaciones gentes de buena posición económica.

la 2 tve

JUEVES, 23

20,00.- EL INFORME DEL DIA
20,30.- EL SUPERAGENTE 86
21,00.- LINGO
21,30.- LOS SIMPSONS
22,00.- AULAS CON RITMO
23,00.- JUEVES CINE
"La mosca" (1986) Dir.: David Cronemberg. Int.: Jeff Goldblum, Geena Davis.
El científico Seth Brudle ha inventado una telecomputadora que ejerce un efecto de traslación en el espacio de los objetos que en ella se depositan.
00,45.- METROPOLIS
01,15.- CINE CLUB. A TODO RITMO
"El límite es el cielo"
02,45.- DESPEDIDA Y CIERRE

VIERNES, 24

06,30.- CARTA DE AJUSTE
06,59.- APERTURA Y PRESENTACION
07,00.- 24 HORAS
09,30.- LOS PRIMEROS
11,00.- LA PELICULA DE LA MAÑANA
"El bravo" Dir.: Irving Rapper. Int.: Michael Ray, Rodolfo Hoyos.
13,00.- LA CORONA MAGICA
13,30.- ULTRAMAR
14,00.- LOS ANIMALES DEL BOSQUE
14,30.- LA ALDEA DE ARCE
15,00.- CIFRAS Y LETRAS
15,30.- GRANDES DOCUMENTALES
Incluye: Expedición: Tierra
16,30.- CINE:
"Siguiendo mi camino" Dir.: Leo McCarey. Int.: Bing Crosby, Barry Fitzgerald.
A la iglesia de Santo Domingo, situada en un barrio de Nueva York, llega un nuevo párroco, Patrick Omaler, hombre joven con espíritu renovador.

19,00.- BALONCESTO. TORNEO DE NAVIDAD.
Desde el Palacio de los Deportes de la Comunidad de Madrid
20,30.- LOS PROBLEMAS CRECEN
21,00.- MENSAJE DE S.M. EL REY
21,10.- CINE:
"Hay que salvar a Papa Noel" Dir.: John Cherry. Int.: San Varney, Oliver Clark.
Papá Noel, viejo y cansado, llega a Orlando.
22,45.- CONCIERTO DE NAVIDAD EN EL VATICANO
24,00.- MISA DE GALLO
01,40.- CINE CLUB. SESION DE REPERTORIO.
"Guerra y Paz" Dir.: King Vidor. Int.: Henry Fonda, Andrey Hepburn, Mel Ferrer.
En junio de 1812, Napoleón pone a Rusia al borde del desastre, la Batalla de Borodino parece ser el punto final del Imperio del Zar Alejandro I. (V. O. con subtítulos en castellano)
05,00.- DESPEDIDA Y CIERRE

Antena 3 Televisión

JUEVES, 23

19,30.- COSAS DE CASA
20,00.- TROPICAL HEAT
21,00.- NOTICIAS

21,30.- FARMACIA DE GUARDIA
22,00.- EL PELICULON

00,00.- LOS CASOS DE ROSIE O'NEILL
01,00.- NOTICIAS

01,30.- SUPERBOXEO
02,30.- CINE DE MADRUGADA
04,30.- CINE DE MADRUGADA

VIERNES, 24

07,00.- RODILLO DE PROGRAMACION
07,30.- MI BELLA GENIO
08,00.- TRAS 3 TRIS FIN DE SEMANA
11,30.- LEÑA AL MONO QUE ES DE GOMA

13,00.- EL EQUIPO A
14,00.- COSAS DE CASA
14,30.- EL PRINCIPE DE BEL AIR
15,00.- NOTICIAS
15,30.- CINE FIN DE SEMANA
17,30.- CINE
19,15.- CINE
21,00.- NOTICIAS
21,30.- FARMACIA DE GUARDIA
22,00.- EL GRAN JUEGO DE LA OCA
00,30.- CINE
02,00.- ENCANTADA DE LA VIDA
04,00.- CIERRE DE EMISION

TELE 5

JUEVES, 23

19,35.- SU MEDIA NARANJA
20,20.- TELECUPON
20,30.- LAS NOTICIAS
21,00.- TELECUPON
21,05.- MISTERIOS SIN RESOLVER
22,00.- LA MAQUINA DE LA VERDAD
23,45.- CINE
"El director y Jaimito Playboy" (1980) Dir.: John Mackenzie. Int.: Bob Hoskins, Helen Mirren.
03,45.- CINE:
"La mujer del látigo".
05,10.- CINE:
"La otra residencia".

VIERNES, 24

06,30.- AVANCE DE PROGRAMACION Y ESPACIOS PROMOCIONALES
06,35.- EL TREN DEL ARBOL DE NAVIDAD
(Dibujos animados)
07,00.- TELEBUTEN
10,30.- ESPECIAL CASA DE LA GUASA

11,30.- LA NAVE DE LA ALEGRIA
(Rep.)
14,00.- CHICO LISTO (Serie)
14,30.- TARZAN (Serie)
15,00.- LAS NOTICIAS DEL FIN DE SEMANA
15,30.- CINE FIESTA
"En busca del arca perdida" (1981). Dirección: Steven Spielberg. Intérpretes: Harrison Ford, Karen Allen, Wolf Khaler, Paul Freeman
17,50.- GRAN PANTALLA TV
"Las aventuras en el mundo perdido" (1a. parte)
19,45.- TODO POR LA PASTA
(Especial Navidad)
20,30.- BRAVO BRAVISIMO: LA SEMIFINAL
22,00.- SUPERCINE DE NAVIDAD (I)
"Depredador II" (1991). Dirección: Stephen Hopkins. Intérpretes: Danny Glover, Gary Busey, Rubén Blades, María Conchita Alonso. Una extraña criatura, procedente del espacio, cuya capacidad mortífera y destructiva es enorme, aparece en la ciudad de Los Angeles, dominada por las bandas del narcotráfico...

00,10.- SUPERCINE DE NAVIDAD(II)
"McQuade, el lobo solitario" (1982)
02,15.- PRESSING BOXEO
03,15.- CINE
"Una esposa para Navidad"
05,00.- CINE
"Mares de Alaska"

CANAL+

JUEVES, 23

19,30.- FABULAS GEOMETRICAS: El león y el ratón
19,35.- DIBUJOS ANIMADOS: Ricos y mocosos
20,00.- AVANCE. REDACCION
20.05.- LOS 40 PRINCIPALES
20,30.- TELECOMEDIA: El trébol azul
21,00.- TELECOMEDIA: Padres forzosos
21,28.- INFORMACION METEOROLOGICA
21,30.- REDACCION. NOTICIAS
21,54.- INFORMACION DEPORTIVA
21,57.- PRIMER PLANO
22,00.- ESTERNO CANAL+: "Morir todavia".
23,47.- CINE:
"Cowboys de ciudad".
01,36.- SESION ESPECIAL V.O.:
"Barton Fink".
03,28.- CINE:
"Miss rose White".

VIERNES, 24

08,15.- ABC WORLD NEWS CON PETER JENNINGS
08,40.- VIDEOMINUTO
09,05.- DIBUJOS ANIMADOS: Tres fantasmitas
09,30.- GOLF
10,00.- BOXEO:
FELIX GARCIA LOSADA Vs DANIEN JIMENEZ (Multidifusión)
11,27.- CINE:
"Detective con medias de seda"
13,00.- DEL 40 AL 1
14,00.- REDACCION. NOTICIAS
14,05.- TRANSWORLD SPORT

15,00.- FUTBOL AMERICANO
16,00.- FUTBOL:
Liga inglesa
17,50.- CINE:
"El último boy Scout"

19,35.- DIBUJOS ANIMADOS: Ren y Stimpy.
20,00.- AVANCE. REDACCION
20,05.- 24 HORAS
21,00.- TELESERIE:
La pareja basura
21,28.- INFORMACION METEOROLOGICA
21,30.- REDACCION. NOTICIAS
22,00.- ESTRENO CANAL+:
"Volver al pasado"
00,04.- LA NOCHE DE PETER BOGDANOVICH
00,10.- LA ULTIMA SESION
02,10.- TEXASVILLE
04,58.- SESION ESPECIAL V. O.:
"Las mejores intenciones"
07,52 PIEZAS

M.C.D.2022

Bonoloto del miércoles

Más de 426 millones para un máximo acertante

Madrid, (EFE).- Una vez finalizado el escrutinio del sorteo de la Bonoloto celebrado anoche en Madrid ha aparecido un solo acertante de primera categoría (los seis números correctos) que cobrará 426.559.360 pesetas.

De segunda categoría (cinco números más el complementario), otro ganador en solitario recibirá 20.797.336 pesetas.

Los acertantes de tercera categoría (cinco números) cobrarán 127.984 pesetas; los de cuarta (cuatro números), 3.363 pesetas, y los de quinta (tres números), 400 pesetas.

Duelo madrileño en la Copa del Rey

Real y Atlético se verán las caras en octavos

Madrid, (EFE).- El partido entre el Real Madrid y el Atlético de Madrid es el enfrentamiento más interesante de los octavos de final de la Copa del Rey, tras el sorteo celebrado hoy en la Federación Española de Fútbol (RFEF).

El partido Celta-Logroñés invierte el orden de partidos determinado en el sorteo para no coincidir con el Deportivo-Oviedo.

Partidos octavos de final:
Real Madrid-At. Madrid
Español-Sevilla
Deportivo-Oviedo
Logroñés-Celta
Tenerife-Valencia
Sporting Gijón-Barcelona
Badajoz-Zaragoza
Betis-Mérida

Los partidos de ida se jugarán el día 5 de enero en los campos de los equipos citados en primer lugar, y los de vuelta el 12 de enero.

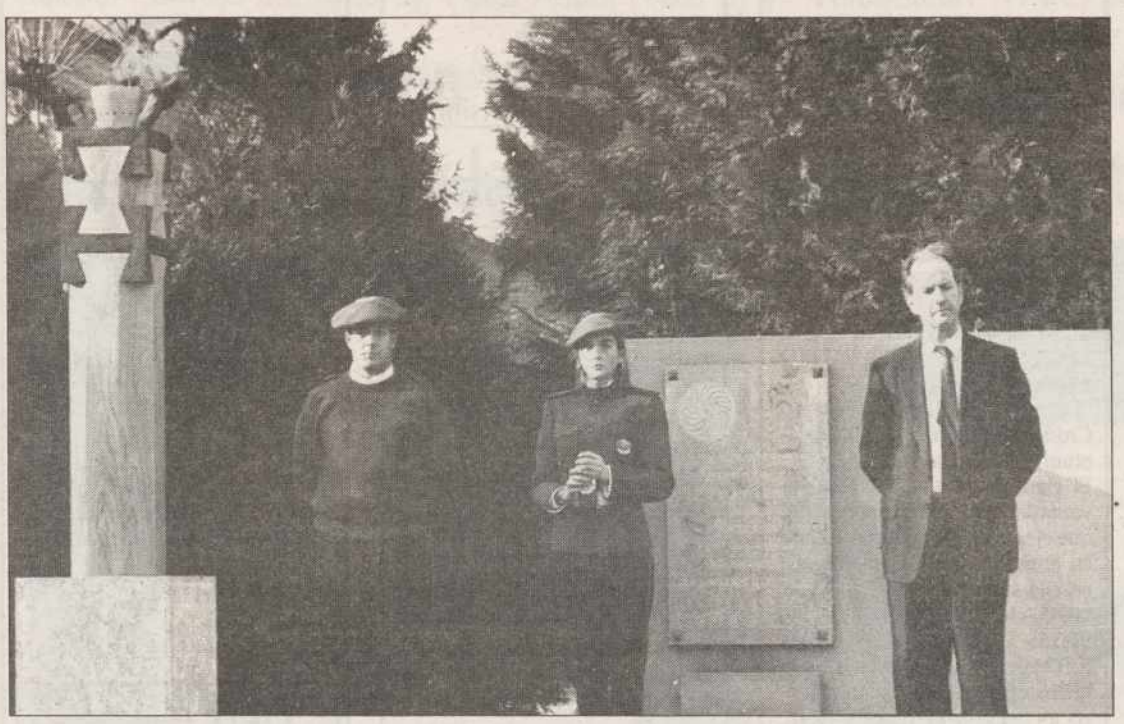

LLAMA POR LA PAZ

El consejero de Interior del Gobierno Vasco, Juan María Atutxa, aseguró hoy que más del sesenta por ciento del colectivo de presos de ETA está a favor de abandonar la violencia. Atutxa (a la derecha), después de participar en el acto de colocación de la llama por la paz en la Academia de la Ertzaintza, añadió que este dato quedaría patente si se produjera una votación secrtea entre este colectivo, aunque consideró que es algo muy poco probable que esto se pueda producir.- (Foto EFE/David AGUILAR)

Madrileños y vascos, los que más salario perciben

Los trabajadores castellanoleoneses ganan menos que la media nacional

Madrid/Valladolid, (EFE).- Los trabajadores de Madrid y del País Vasco fueron los que más ganaron al mes, mientras que los castellanoleoneses incrementaron sus salarios por debajo de la media nacional, según la Encuesta de salarios en la industria y los servicios referida al tercer trimestre de 1993.

La ganancia media del trabajador al mes fue de 184.941 pesetas, lo que supone un 6,2 por ciento más respecto al mismo trimestre del año anterior, mientras que en Castilla y León laganacia fué de 139.845, lo que supone el 5,1 por ciento.

Según la categoría profesional, añade la Encuesta, los empleados percibieron, como media, 232.690 pesetas en tanto que los obreros ganaron al mes 147.097 pesetas.

EN MURCIA COBRAN POCO

Los trabajadores, en su conjunto, peor remunerados fueron los de Murcia, con 146.542 pesetas, si bien sus salarios se incrementaron sobre el mismo trimestre del año anterior en un 8,8 por ciento, sólo superados en el aumento por Cantabria, donde crecieron un 9,6 por ciento.

En el País Vasco, tanto los empleados como los obreros son los mejor pagados, con 262.004 y 185.684 pesetas respectivamente, con un aumento conjunto respecto al tercer trimestre de 1992 de un 6,1 por ciento.

Los sueldos de los empleados peor remunerados se localizaron en La Rioja, con 193.247 pesetas, seguidos de los canarios, con 203.414 pesetas, y de la Comunidad Valenciana, con 204.622 pesetas, en tanto que los sueldos más elevados, además de en el País Vasco, se percibieron en Madrid, con 261.405 pesetas, y Asturias, 257.360 pesetas.

En el tercer trimestre de este año, los obreros mejor remunerados, además de en el País Vasco, residían en Asturias, con 185.023 pesetas, Navarra -166.103- y Madrid -155.946-.

La Policía examina un coche bomba de ETA localizado en Barcelona

Tenía una olla con siete kilos de explosivo

Barcelona, (EFE).- La policía está examinando minuciosamente el coche bomba de ETA localizado ayer en Barcelona, a la búsqueda de pistas que puedan conducir a la identificación y detención de los terroristas.

El vehículo, un Ford Fiesta de color rojo estacionado en las inmediaciones de la montaña de Montjuic, pudo haber sido abandonado precipitadamente en la madrugada de ayer ante la presencia en la zona de un vehículo policial, lo que, según fuentes del Gobierno Civil, podría facilitar el hallazgo de indicios por parte de los expertos antiterroristas.

El coche, robado en Hospitalet el pasado lunes, tenía en el asiento trasero una olla con siete kilos de amosal preparados para estallar, por lo que un equipo de los TEDAX procedió a su desactivación mediante una explosión controlada.

La policía ha extremado la vigilancia en Barcelona y ha aumentado la frecuencia de los controles móviles ante la posible presencia del comando etarra.

Las medidas de seguridad fueron especialmente visibles ayer en las inmediaciones de la Capitanía de Barcelona, durante la toma de posesión del nuevo jefe de la IV Región Militar, el teniente general Antonio Martínez Teixidó, al que asistieron la plana mayor de los jefes militares de Cataluña y Aragón, así como numerosas autoridades civiles.

El Ministerio del Interior ya alertó recientemente de la posible presencia de un comando etarra en Barcelona, al que se le atribuye, entre otras acciones, la explosión de un coche bomba en un aparcamiento de la estación de Sants, que no causó víctimas.

El PP cifra en 300.000 millones el coste de su propuesta económica

Los populares niegan que ronde los 700.000 millones como dijo el vicepresidente Serra en el debate del GATT

Madrid, (EFE).- El Partido Popular cifra en trescientos mil millones de pesetas el coste de su propuesta, presentada el pasado lunes, para relanzar la actividad económica, según las estimaciones de la dirección del partido que lidera José María Aznar. Fuentes de la ejecutiva del PP manifestaron hoy que esta propuesta de reactivación es la mejor, entre otras razones porque no se ha presentado ninguna otra, ni por parte del Gobierno ni por otros partidos de la oposición.

Las mismas fuentes negaron que la cuantificación de esta propuesta sea de 692.000 millones de pesetas, como dijo el pasado martes, el vicepresidente del Gobierno, Narcis Serra, durante el debate parlamentario del GATT.

Comparado con el déficit público, que al final del año superará los tres billones de pesetas, el coste de esta propuesta es mínimo, en opinión de la dirección del PP, y por contra puede favorecer el crecimiento de la demanda interna, el consumo y la inversión.

La propuesta del PP se complementa con políticas de reactivación "a la francesa", tales como privatizaciones o reducción de la presión impositiva, y de control del gasto para reducir el déficit público.

El Partido Popular ha propuesto, entre otras medidas de urgencia, la reducción en un cinco por ciento del IRPF y la bajada de otros impuestos como el de matriculación y el de sociedades.

En opinión del PP, España ha alcanzado los tres billones de pesetas de déficit público con la mayor presión fiscal posible, por lo que ahora debe "aliviarse" esa presión para estimular la actividad económica y, por ende, generar recaudación por parte del Estado.

Respecto a la reforma del mercado laboral propuesta por el Gobierno con la oposición de los sindicatos, el Partido Popular la considera "necesaria", pero no suficiente para reactivar la economía.

Las fuentes del PP advirtieron de que, ineludiblemente, el paro seguirá creciendo durante 1994 y podría alcanzar la cifra record de cuatro millones de desempleados en el primer semestre del año, lo cual podría ser achacado erróneamente a los efectos de la reforma del mercado de trabajo.

M.C.D.2022